הארץ

50 אג' שנה נ"ד/יום ה' י"ד באלול תשל"ב, 24 באוגוסט 1972 VOL. 54/16,145/AUGUST 24, 1972

המחלקה לנוער וחלוץ בסוכנות מייעצת להרבות בשיחות טלפון ובמכתבים ליהודי בריה"מ

כנס יהודי עולמי נגד הכופר — בלונדון ב־4.9

מאת יהודית וינקלר, סופרת „הארץ"

כנס עולמי של מנהיגי הארגונים היהודיים לתיאום הפעולות נגד כו־פר הדיפלומה, שהוטל על אקדמאים יהודיים בבריה"מ, יערך ב־4 בספ־טמבר בלונדון — סוכם בהתייעצויות בין מר אריה פינקוס, יו"ר הנהלת התנועה הציונית, לבין המנהיגים.

הכנס יקבע נקודות־זינוק לקראת פעילות עולמית למען יהודי בריה"מ, שתגיע לשיאה בראש השנה וביום הכיפורים בתפוצות ישראל.

נודע כי מר מרדכי בר און, יו"ר המחלקה לנוער והחלוץ בסוכנות ה־יהודית, שיגר הוראה ל־32 נציגים בעולם לגייס נוער וסטודנטים ל־פעולות. מחאה, זעקה והפגנות. ה־נציגים נתבקשו להפעיל את הצנ־

(הסוף בעמוד 2, טור 4)

המדען איליה גלזר נדון במוסקבה ל־3 שנות מאסר

לונדון, 23 (לעסט"א). בית־המש־פט העירוני של מוסקבה דן את ה־ביולוג היהודי איליה גלזר (40) ל־שלוש שנות מאסר עם עבודת פרך במחנה עבודה בעל משטר חמור ב־משפט מאחורי דלתיים סגורות ש־

התקפה אנטישמית ארסית בפרבדה על הביולוג היהודי ואזהרה בענין הכופר

נפתחים אמש — מוסרים מקורות

(הסוף בעמוד 2, טור 6)

ראש הממשלה גולדה מאיר וסגנה יגאל אלון מצביעים אתמול בכנסת בתום הדיון המיוחד שנערך בנושא כופר האקדמאים ויהדות בריה"מ. ראה כתבה מהכנסת בעמוד 3 ומאמר ראשי בעמוד 9. (צילום: ישראל כאן)

אריאב: בן אהרן לא ידע על נסיגה מתביעות מקוריות

אין תזוזה במשבר עלית

מאת אמנון ברזילי, סופר „הארץ"

„בן אהרן לא ידע שהסתדרות פועלי המזון נסוגה מתביעותיה ה־מקוריות במשבר עלית. בר חיים מנסה עכשיו להתחמק מהויתורים שלו להנהלה" — אמר לי אתמול מזכיר מועצת פועלי נצרת עילית מר מנחם אריאב, בעקבות שיחת־בירור שהיתה לו אתמול עם מז־כיר ההסתדרות על הצעותיו לחי־סול משבר עלית כפי שהעלה של־שום באסיפת עובדי צ.ד.

מר אריאב זומן אתמול לפגישה דחופה עם מר בן אהרן, ראשי האיגוד המקצועי ומזכירי מועצות פועלי תל־אביב ורמת־גן, לדיון ב־הצעותיו שלא נראו לאחדים מה־משתתפים. מיום יו"ר המחלקה ל־איגוד מקצועי מר יהושע השביינא תקף את מר אריאב ושאל: „איך אתה מגיע דבר כזה בעתונות?" ארי־אב: זה לא היה לעתונות, אלא לבר חיים, לאברהמוביץ ולעובדי צ.ד.

מר בר חיים תקף את מר אריאב, שיצא בהצהרות לאחר ששב רק לפני כמה ימים מחו"ל ולא מתמצא ב־בעיות השביתה בעלית. הוא טען כי מר אריאב אינו בקי בסכסוך ו„אם מי שהוא רוצה למסור הצעות שלא יעשה זאת דרך הרדיו אלא באמצעותי". נודע כי הישיבה היתה סוערת והצביעה על מבוכה רבה בקרב ראשי האיגוד המקצועי לגבי הטיפול במשבר עלית.

בשיחה עם סופר „הארץ" אמר מר אריאב כי הצעתו לקבל את הצעת ההנהלה לתביעות ההסתדרות ערב השביתה וניתוח עיסוקים במפעלי עלית בעינה עומדת. הוא הוסיף כי את ההצעה הזאת העלה בפני העובדים שלשום בנוכחות מר בר חיים ויו"ר המחלקה לאיגוד מקצועי מר אורי־אל אברהמוביץ.

„אתה יכול להציע"

לדברי מר אריאב, עוד לפני ה־אסיפה קיימו פגישה מצומצמת ב־מועצת הפועלים. הוא אמר למר בר חיים מה הוא מתכוון לומר לפני העובדים. תשובתו של מר בר חיים היתה „אתה יכול להציע, אבל ה־הנהלה לא תקבל בלאו הכי".

לדברי מר אריאב תמה מדוע השמיע מר בר חיים את התנגדותו רק לעתונות, אך בזמן שהעלה את ההצעה לפני העובדים שתק.

עוד גילה מר אריאב כי למעשה מר בר חיים ויתר כבר מזמן על תביעתו המקורית להשוואת שכר פו־עלת לפועל. לפני השביתה תבע שכר כניסה יסודי של 12 ל"י לפו־על ולפועלת. לאחר מכן ירד ל־11.70 ל"י לפועל ול־10.70 ל"י לפועלת (ההנהלה הסכימה לשכר יסודי של כ־9.5 ל"י לפועלה) ב־1972 ו־11.70 ל"י ב־1973. לאחר מכן ויתר פעם נוספת והסכים על 10.70 ל"י גם ב־1973 תיתוח עיסוקים.

מר אריאב הביע תמיהתו על עב־דתו של מר בר חיים שלאחר כל כך הרבה ויתורים הוא מנסה להתחמק ומסתבר עתה כי המזכ"ל לא ידע עליהם. הוא הוסיף כי הצעתו יכולה להביא לשבירת הקפאון שנוצר ב־משבר עלית ולהפסקת שביתת 2000 העובדים הנכנסת ליומה ה־28. ב־שלב זה אין כל תזוזה ולא ידוע מתי יחודש המגע בין הצדדים.

יחסים מתוחים רבאט—קהיר

מרוקו רצתה לשלוח דיוויזיה לעזרת נאצר ביוני 1967 אך המצרים נמלטו בלי נעלים

פאריס, 23 (עסט"א) מקורות דיפ־לומטיים בראבאט סבורים כי מרוקו עשויה להחזיר את שגרירה מקאהיר על רקע היחסים המתוחים שנשתררו בין שתי הארצות. אותם מקורות גם אמרו כי מרוקו תחדל מלתמוך במדיניות המצרית ובמשטר של ה־נשיא סאדאת, הנתון עתה בלחץ ר־ציני.

בין היתר טוען העתון החצי רש־מי לה מאטן כי מרוקו היתה מוכנה לשגר דיוויזיה לחזית הישראלית ב־יוני 1967 ו„אין זה אשמתנו שה־חיילים המצרים נמלטו בהשאירם מ־אחוריהם את נעליהם בטרם יכלו חיילינו לבוא ולעזור להם".

פקידים מרוקאים מדגישים כי רק שני מנהיגים ערביים — הקולונל קאדאפי מלוב והנשיא סאדאת — לא שלחו מברקי ברכה.

הכחשה

ראבאט, 23 (ע"ר) — פקידים מ־רוקאים הכחישו היום שהקולונל חסן לאיוסי, שהיה מפקד חיל האויר של מרוקו עד לסוף השבוע שעבר, נת־מנה לתפקיד בקבינט המלכותי.

הוחרמו עתונים

זה היום השני החורמו היום עו־תקי עתוני המפלגה האופוזיציונית של מרוקו מפלגת איסתקלל — אל עלם ול'אופיניון.

נאמנות היהודים

פאריס, 23 (עסט"א). נציגים של 30 אלף היהודים במרוקו עומדים לבקר ביום ו' בארמון המלך בראב־אט כדי להביע מחדש על נאמנו־תם למלך חסאן ה־2, בעקבות הה־נקשות־הנפל ביום ד' שעבר. בראש המשלחת היהודית יעמוד נשיא ה־קהילה ז'ורז' ניזאם וכן שר הדואר המרוקאי לשעבר הד"ר מ. בנזקן.

דוברים של יהודי מרוקו מסרו טלפונית לכתב סט"א בפאריס כי מסיבת העתונאים של המלך ביום ב' בערב, בה הבטיח להמשיך ולהגן על יהודי מרוקו, גרמה לרגיעה ול־הפגת החששות בקרב יהודי מרוקו.

עמר לא נעצר

הם סיפרו כי נשיאה לשעבר של הקהילה היהודית דוד עמר, שחזר בחודש שעבר מרצונו למרוקו כדי לעמוד במשפט באשמה „שיחוד פקידי ממשלה וניצול לרעה של כספי ציבור", לא נעצר. עמר, שנמ־לט בדצמבר אשתקד לצרפת, חזר לרבאט לאחר שניתנו לו הבטחות על ידי הגנראל המנוח אופקיר.

אלי תורג'מן, גם הוא בידידיו היהודיים הקרובים של הגנרל אופ־קיר, תופסיו אף הוא. לדברי אותם

(הסוף בעמוד 2, טור 7)

בגליון זה 16 עמודים — המחיר 50 אגורות

מחר בהארץ ובמוסף השבועי

כופר וכפרה
מאת אליהו סלפטר
* * *
סאדאת עוקף את ישראל
מאת א. שוייצר
* * *
שלום למלחמה
מאת יואל ברקוס
* * *

פשע מאורגן בישראל — ההמשך
מאמר נוסף בסידרה
מאת רן כבלי
* * *
ראיון עם ישראל דנוך
מאת יאיר קוטלר
* * *
מינכן לפני הזינוק
מאת יחזאל ארזי
שליח „הארץ" לאולימפיאדה
* * *
בר־לב בדרך למטבח
מאת דן מרגלית
* * *
מלחמות היהודים על העוני
מאת עוזי בנזימן
* * *
גנרל אופקיר: דיוקן
מאת אריה השביה
* * *
הכל על החום
מאת המר מרוז
* * *
מחירים לקראת החגים
מקר סופרי „הארץ"
* * *
מכת היתושים בתל־אביב
מאת יהודית וינקלר
* * *
שחק אותה בחו"ל
מאת יעקב רמבליש (הולנד)
* * *
במדוריהן של המוסף מאת חיה בושם * על כל פנים מאת זאב * מבעדה מאת אופמנים * מדריך „הארץ" לבידור, והמדורים הקבועים.

פיקוח מוגבר על השגרירויות הערביות

כסף רב נמצא בידי המחבלים באיטליה

מאת הדסה ליברנומה, סופרת „הארץ" באיטליה

פירנצה, 23 (מיוחד ל„הארץ"). — ממשלת איטליה הכחישה כי ביקשה להחזיר שני דיפלומטים של ארצות ערביות המשרתים ברומא. מחוגי המשטרה נמסר כי בימים האחרונים חוזק הפיקוח על השגרירויות של ארצות ערב באיטליה מתוך החשד שכמה מהן היו מעורבות בפעולות לא חוקיות, והכינו דרכונים מזויפים שעמדו למסרם לשני החשודים העצו־רים בפרשת החבלה במטוס אל על.

את הידיעה על גירוש הדיפלומ־טים פירסם היום העתון לה־סטאמ־פה, שציין כי מספר מחבלים פלש־תינאים נהנים באיטליה מזכויות דיפלומטים.

ברומא נמסר כי אנשי הריגול הנגדי האיטלקי בודקים את קשריהן של השגרירויות הערביות באיטליה, ובראשן שגרירות־לוב, בפעילותם של מחבלים באיטליה, שבידיהם נמצאו סכומי כספים בלתי־רגילים.

במשטרת רומא חלוקות הדעות. יש סוברים כי קיים בסיס לגניססי רומאי קבוע לפעילות חבלה ערבית בתמיכה של שגרירויות ערביות מ־סוימות. אחרים סבורים כי רומא היא רק תחנה אורגנה לביצוע פע־לות חבלה.

קצין גבוה במשטרת רומא ציין באזני שכל הערבים החשודים בחב־לנות לא שהו ברומא יותר מ־20 יום וכולם החליפו מלון מדי יומיים. כן אמר כי שני הנאשמים בנסיון החבלה במטוס אל על שכרו לחוד־שיים דירה של אורחות שהודית ב־תופשה כדי להתחמק מהמשטרה, ה־בודקת רשימות האורחים במלונות. הוא סבור עם זאת כי ייתכן מאד שהמחבלים הערביים הנמצאים באי־טליה באים ויוצאים משם בדרכונים שונים וייתכן שהם מקיימים קשרים עם ארגוני טרור איטלקיים שמאל־ניים וימניים, המתנגדים לישראל.

קרוב לוודאי שהדרכון שמחזיק עדנאן מרוואן — חשוד נוסף בנסיון החבלה במטוס אל על — הוא מזויף. השלטונות האיטלקיים התקשרו ב־ענין זה לשלטונות ירדן. קצין ה־

רומא מכחישה שביקשה החזרת שני דיפלומטים

משטרה ציין כי שאריף בגדדי, שנח־שב עד כה לשם בדוי שמטלו שני החשודים העצורים 'ספיד' והאסם, קיים למעשה ואין לזהותו עם מרואן.

פול הופמן, כתב „ניו־יורק טיי־מס", בטלגרף: החקירה המתנהלת

(הסוף בעמוד 2, טור 3)

עראפאת אצל בומדיין

אלג'יר, 23 (ע"צ). — מנהיג ה־מחבלים יאסר עראפאת נתקבל ה־יום לראיון אצל נשיא אלג'יריה.

מזג האויר

(ע). ירושלים 19 עד 29, תל אביב 23 עד 30, חיפה 25 עד 29, באר שבע 19 עד 33, אילת 27 עד 39.

הצעדה — ביום העצמאות

לא ייערך מצעד צבאי

מאת סופרו המדיני של „הארץ"

הממשלה נוטה לדחות את מועד צעדת ארבעת הימים מפסח לחודש אייר, ליום העצמאות — נודע ממ־קורות יודעי דבר. במקביל לכך לא יתקיים השנה המצעד הצבאי.

צעדת ארבעת הימים תתקיים לפני יום העצמאות. יומה האחרון יהיה ביום העצמאות. היא תסתיים במפגן ססגוני בירושלים — מסרו מקורות ממשלתיים.

דחיית הצעדה נעשית בגלל מזג האויר החורפי ששורר מדי כמה ש־נים בחג הפסח וגרם בשנה האח־רונה לביטול הצעדה.

האיטי פתחה שגרירות ברמת אשכול

מאת סופרו המדיני של „הארץ"

המשרד הראשון של שגרירות ש־הוקמה בקצה ירושלים באיזור ש־שוחרר במלחמת ששת הימים נפתח לפני זמן קצר על ידי האיטי — ברחוב רמת הגולן ברמת אשכול, באיזור שכולו היה לפני מלחמת ששת הימים בידי ירדן.

עתון לבנוני

ארה"ב כבר קבעה את הגבולות בין ירדן לישראל

אנוואר אל חאטיב — מועמד לרה"מ בעמאן

ביירות, 23 (ע"צ) — וושינגטון כבר התוותה את המפה של ה־גבולות החדשים בין ירדן לישראל, אנוואר אל חאטיב הוא מועמד ל־ראשות ממשלת ירדן, שתחתום על הסדר השלום הירדני־ישראלי — טוען היום העתון הלבנוני אל מו־חארר, התומך במחבלים, בידיעה מרבת עמון.

העתון טוען, בהסתמך על „מקו־רות מקורבים לחצר המלכות", כי המלך חוסיין הראה למר חאטיב את המפה של גבולות העתיד שנקבעו על ידי רבת עמון ותל־אביב, על פי הצעת וושינגטון. המלך הזכיר הבטחות שנמסרו כביכול על ידי ה־נשיא ניכסון בדבר החזרה לירדן של חלק מירושלים והגדה המער־בית „אחרי תיקונים מספר בגבולות שמלפני יוני 1967".

אנוואר אל חאטיב נמנה עם ה־אישים של הגדה המערבית ורצועת עזה שביקרו בשבוע שעבר ברבת עמון.

העתון מציין כי חאטיב יתבקש עוד כמה חודשים — (אחרי הבחי־רות לנשיאות ארה"ב) להרכיב ממ־שלה ירדנית חדשה שמתפקידה יהיה לחתום על הסדר שלום עם ישראל בהסכמת המלך חוסיין.

נשק וחומרי נפץ נמצאו אצל ערבי הגר ליד קלן

בון, 23 (עסט"א). — בבית ב־קרבת קלן מצאה המשטרה כמות גדולה של נשק וחומרי נפץ תוך חיפוש הפתעה בדירתו של ערבי ה־מתגורר שם. סבורים שהאיש (41) הוא חבר ארגון המחבלים הפלשתי־נאי „ספטמבר השחור", שאחראי לרציחתם של 4 ירדנים בעיר ברוהל שליד קלן בפברואר האחרון.

האלוף האמריקאי מוביל ב־3 נקודות

תיקו פישר־ספאסקי

רייקיאוויק, 23 (ע"ר ויופ"יע). המשחק ה־17 של אליפות העולם בשחמט נפסק כאן הערב לפתע בתיקו. בובי פישר זקוק עתה רק לשתים וחצי נקודות משבעה מש־חקים כדי להיות האמריקאי הרא־שון הזוכה בכתר.

אלוף העולם הרוסי בוריס ספא־סקי, עם כלים לבנים, שיחק ב־משחק זה ביותר מרץ משגילה ל־אחרונה, אולם השחקנים הסכימו ל־תיקו במסע ה־45.

פישר מוביל עתה ב־3 נקודות כשלזכותו 10 נקודות ולספאסקי 7.

התיקו הבלתי־צפוי הושג בעקבות יום של תברוכים בלתי־רגילים מצד האלוף הסובייטי, שטען כי יתכן שפישר משתמש „במתקנים אלקט־רוניים ובחומרים כימיים" נגדו.

השופט שמיד אמר כי צוות של „בוחנים ויועצים טכניים" ייקרא לאולם כדי לבדוק את הבמה ואת האזור שמאחורי הקלעים לשם ניב־סים תכופות האלוף וידידו בין מש־עיהם.

* * *

מאת משה צ'רניאק

המשחק ה־17 נפסק אתמול בטו־רה מפתיעה ביותר. בעת הפסקת המשחק ביום ג' היתה לספאסקי עדיפות קלה ודעות המומחים היו חלוקות: תיקו או נצחון לספאסקי. אחר מאבק ארוך ומייגע.

אולם בהתחדש הקרב נעשו בו 5 מסעים בלבד! להפתעת הכל הס־כים ספאסקי לתיקו מבלי שינסה למבוש את יתרונו.

איך אירע כזה? מה קרה לאלוף העולם. הרי במשחק הקודם הוא ניסה במשך 25 מסעים לנצח בעמדה תיקו ברורה.

(ראה פרשנות בעמוד 6)

דעת משקיפים: קיימת עתה האפשרות

מעברי המיתלה והג'ידי — קווי ההגנה של צה"ל בהסכם להפעלת התעלה

ישראל מדרבנת ארה"ב ליזום מגעים חדשים להסדר עם מצרים

מאת דן מרגלית, סופר „הארץ"

ישראל עשויה לדרבן את ארה"ב להמשיך בקרוב במגעים עם מצרים בענין ההסדר החלקי לפתיחת התע־לה. בין ירושלים לבין וואשינגטון נמשכים המגעים הנוספים בענין זה, אם כי לא כולם פורמליים. לא מכבר העבירו האמריקאים תיאורטיקה כה הוא קו ההגנה הבטחוני שרואה יש־ראל כחיוני לה בסיני במסגרת הסדר חלקי לאחר צאת הרוסים ממצרים. נראה כי ישראל סבורה שהמשא והמתן יכול להיכנס לשלב המעשי רק אחרי הבחירות לנשיאות בארה"ב.

משקיפים סבורים כי למרות שיש־ראל אינה משרטטת קו גבול להסדר חלקי, קיימת אפשרות רבה מאשר בעבר כי היא לא תוציא מכלל אפשרות שמעברי המיתלה והג'ידי יהיו קו הגבול במסגרת ההסדר ה־חלקי לפתיחת התעלה. יש כמה שרים שעשויים להסכים לנוכחות שוטרים מצריים בשטח שיפונה, אולם עומ־דים על תביעות אחרות, כגון שהצבא המצרי לא יחצה את התעלה וש־ההסכם החלקי ינותק לחלוטין מה־נסיגה הכוללת שתובע סאדאת.

שיחות רבין־סיסקו

בשיחות השגריר יצחק רבין עם סיסקו נאמר כי לישראל ולארה"ב הערכות זהות למדי בקשר ליציאת

(הסוף בעמוד 2, טור 2)

מקור ממשלתי מצרי בקהיר

סאדאת מעונין בפתיחת התעלה

יגלה גמישות להסדר חלקי * * * הרוסים פירקו המכ"ם הגדול שבמדבר המערבי

מאת סופר „הארץ" לענינים ערביים

הסובייטים פירקו לאחרונה את תחנת המכ"ם הגדולה במדבר ה־מערבי המצרי שהיתה הראשונה מסוגה מחוץ לבריה"מ ולברית הווא־רשה. הרוסים סירבו לאפשר למצרים להיכנס לשטח התחנה, שהיה סגור ומחוץ לתחום לאנשי הצבא המצרי. הם השלימו את פירוק התחנה ו־העברתה לבריה"מ — מוסר השבו־עון הבירותי אל־אסבוע אל־ערבי.

מקור ממשלתי מצרי אמר אתמול לכתב סוכנות הידיעות הצרפתית כי מצרים תשקיע עתה את עיקר מא־מציה להשגת תמיכה צבאית ומ־דינית במערב אירופה. לדעת המקור האכזבה מצרים ממעצמות־העל ד' היא מפנה עתה את עיקר המתקפה הדיפלומאטית, שבה תחל בראשית החודש הבא, לעבר מדינות מערב אירופה. מצרים מקווה לגייס מדי־נות אלה ליוזמת שלום חדשה לפני החילת המושב הבא של עצרת או"ם.

גאלב — לביקור באירופה

המקור ציין עוד כי שר החוץ ה־מצרי ד"ר מראד גאלב מסיים עתה את סיורו במדינות אמריקה הלא־טינית ובחודש הבא יבקר בבריט־ניה, בצרפת ובאיטליה. השר ינסה לשכנע את הצרפתים לא לכלול את מצרים במסגרת מדינות האמברגו על משלוחי נשק לאיזור.

לדעת המקור הממשלתי ה־מצרי מעונין סאדאת בשלב זה ובין היתר להחיות את יוזמתו מהחדש מפברואר לפתיחת תע־לת סואץ תוך גילוי גמישות יתר לגבי תנאיו להסדר חלקי.

דיון בפורום מפלגתי עם שר הבטחון

מ. דיין שולל הסדר עם חוסיין המבוסס על נסיגה מלאה מהגדה

מאת סופרו המדיני של „הארץ"

שר הבטחון משה דיין הבהיר ב־ישיבת הועדה המדינית של המערך בסוף השבוע שעבר כי לוא היתה אפשרות לחתום על הסכם שלום עם ירדן, המבוסס על נסיגה מלאה מ־יהודה ושומרון הוא היה מתנגד לה. לדעת שר הבטחון, כיש אפש־רות להגיע להסכם שלום המבוסס על נסיגה מוחלטת, נאמרו בחודש האחרון בכמה פגישות, אך בסוף השבוע שעבר נאמרו בדיון במפלג־ת הפליטים והדלפו.

דעת שר דיין, המדגיש כי היא מבוססת על הערכה ולא על ידע, היא שחל שינוי בעמדת המלך חו־סיין, ועתה הוא מוכן לחתום על הס־כם שלום נפרד עם ישראל בלי להמ־תין לסאדאת. לפי הערכתו של שר הבטחון יכול חוסיין להסכים להס־כם שלום, שיהיה מבוסס על בידו־ר בנהון ישראלים על הירדן, תי־קוני גבול קלים נוסח לכרון („תי־קונים לגרונאים"), פירוז יהודה ו־שומרון החזרת השלטון הירדני ל־מקומות אלה תוך השארת שאלת ירושלים להמשך המשא ומתן. כי דיין הבהיר כי אינו מצדד ב„שלום כזה".

בדיון, שהוקדש לשאלת ה־פליטים לפי הצעת חה"כ דב זכין (מפ"ם), נאמר כי איש המתווכחים אינו תומך בפתרון כמו זה שתואר על ידי השר דיין.

על הפליטים נאמר כי במשך הה־ליך העלאת רמת חייהם, המבטל את מעמדם המופלה לרע כפליטים יש להמשיך בכך.

עמדת שר הבטחון היא, שיש ל־תושבי יהודה ושומרון זיקה לירדן, אך אין לממשלת ירדן מה לומר ב־שטחים המוחזקים, שבהם ממשלת ישראל היא הממשלה היחידה. לדע־תו: אין חוסיין יכול לקבל את תכ־נית אלון. אם יסכים — תצטרך ה־ממשלה לשקול הצעה זו. אך אין סימנים שהוא מוכן לקבל גם מפה זו.

שר הבטחון סבור כי ישראל צרי־כה לנקוט עתה בפעולות שיביאו ב־חשבון את המשך היותה למשך שנים רבות הממשלה היחידה בשטחים. בתוך כך עליה לבחון אף את מדי־ניות ההתנחלות שלה, שהשר דיין סבור כי יש להרחיבה.

הערכות השר דיין לא הובאו ל־דיון בממשלה. הוא סבור כי יש לט־פל בשאלת עתיד השטחים בגוף מפלגתי, שיקבע את מדיניותה לק־ראת הבחירות הבאות.

לא יוותרו על צניחה * החיל יתבסס על איכות ויחוד

הליקופטרים משוכללים — לצנחנים

מאת סופרו הצבאי של „הארץ"

חיל הצנחנים של צה"ל לא יתבסס בעתיד על כמויות אלא על איכות ויחוד. במקום לבסס את הפעולות בעומק שטחי האויב על עוצבות מוצנחות, נשים את הדגש על צוותי קרב, המצוידים בהליקופטרים חדישים ביותר בעלי עוצמת אש גדולה, שיוכלו להגיע לאותם הישגים — אמר במסיבת עתונאים קצין צנחנים והחי"ר הראשי תת־אלוף עמנואל שקד, שנכנס בימים אלה לתפקידו.

בפגישתו הראשונה עם הכתבים הצבאיים עמד תת־אלוף על הת־פקידים שיוטלו בעתיד על ה־צנחנים בצה"ל. הוא רואה את הצנחנים גם בעתיד כחלק מחוד החנית של צה"ל. יש פעולות ששום חיל אחר לא יוכל לבצען אלא הצנחנים, ויש שטחים ששום כלי־רכב לא יכול לנוע בהם, ולכן הם מתאימים במיוחד לפעי־לות צנחנים.

תת־אלוף שקד ציין את המשי־מות באי שדואן, בנגע חמדי במבצרים העיליים ועל גמל התעו־פה בבירות כדוגמא לפעולות היחודיות שבוצעו ששום חיל אחר

(הסוף בעמוד 2, טור 4)

קצין צנחנים ראשי תת אלוף עמנואל שקד, במסיבת עתונאים

פתיחה עם יתרון

עשה גם אתה את המהלך הנכון פתח חשבון „יתרון" הנותן לך באמת יתרונות של ממש:

* הכנסה גבוהה פטורה ממס הכנסה.
* אפשרות להכנסה שוטפת כל חודש או כל 3 חודשים.
* שמירה על כח הקניה של כספך ע"י הצמדה.
* בטוח חיים ובטוח למקרי נכות - ללא כל תשלום נוסף.
* אפשרות למשיכת כספים בכל עת תוך מתן הודעה של 30 יום בלבד.

זאת ועוד: בתוכניות החסכון „יתרון" תוכל גם לבחור בצורת החסכון הנוחה לך: חסכון חודשי לפי יכולתך או פקדון חד־פעמי.

הצטרף גם אתה לרבבות החוסכים בתוכניות „יתרון".
פרטים בכל אחד מ־180 סניפי

בנק דיסקונט לישראל בע"מ בנק ברקלים דיסקונט בע"מ

בבד
BDB

هكذا من الأصل

مكذا من الأصل

הפסקת־האש במזה"ת — השג רביעי במדיניות החוץ של ניכסון

הנרי קיסינג'ר—כוכב בוועידת הרפובליקאים

השחקן ג'ון וויין (במרכז) ממתין לתורו ללחוץ ידו של ניכסון בהגיע הנשיא ביום ג' לנמל התעופה של מיאמי־ביץ' לפתיחת הועידה של המפלגה הרפובליקאית. (צילום רדיו של אי.פי).

מאת צ'ארלס פאניוואטי
סופר "הארץ" בוואשינגטון

וואשינגטון, 23 (מיוחד ל"הארץ"). הפסקת־האש, הנמשכת שנתיים ב־מזה"ת, תפסה מקום רביעי ברשימת ההשגים של ממשלת ניכסון ב־מדיניות חוץ בוועידת הרפובליקאים במיאמי ביץ'. כהשגים העיקריים נמנו בהרצאות ובסרטים בוועידה, הדה־אסקלציה של מלחמת וייטנאם ומתיחת הגשרים אל מוסקבה ואל סין העממית. למדיניות פנים ולמדיניות חוץ. הוקדשה תשומת לב שווה.

הפתעה

אחת ההפתעות בסרט מסע ה־בחירות הרשמי שהוכן לנשיא ניכסון היתה הפרסומת שניתנה להנרי קיסינג'ר, יועץ הבית הלבן. קיסינג'ר, שבדרך כלל נהוג להצטנע ב־רקע, הופיע כמה פעמים ומנה את השגיו ההיסטוריים של הנשיא ניכסון במדיניות החוץ. היתה זו אחת ההזדמנויות הנדירות בארבע השנים האחרונות שדיבורו של הפרופסור במבטאו הגרמני נשמע ברשת הכל־ארצית של הטלוויזיה והרדיו. לעומת זאת הופיע רוג'רס בסרט רק פעם־פעמיים ולא השמיע דבר. ה־סרט יוקרן אלפי פעמים בשלושת החודשים שנותרו עד הבחירות ל־בית הלבן.

כמו בבריה"מ...

הוועידה הרפובליקאית, שמהלכה שודר שעות רצופות בכל ערוצי ה־טלוויזיה הכל־ארצית, היתה חזיון הדומה לקונגרס של מפלגה סובייטית יותר מאשר לוועידה הדמוקרטית שנערכה לפני כמה שבועות. בעוד שהנושאים שבלטו בוועידה הדמוקרטית היו הצורך בתמורה, ה־מבוכה ואי־ההוראות [illegible] ארה"ב, מרגישים הרפובליקאים ב־וועידתם את הכבוד, ה[illegible] והיציבות. הוועידה הרפובליקאית נתפרה מראש לפרטי פרטיה. לא היו בה הפתעות, ומעטים היו רגעי ההומור. בסך הכל לא היה בה כדי ל־רתק את קהל צופי הטלוויזיה הענקי של ארה"ב.

ללא התלהבות

אין לצפות כי ועידה מעין זו, שבה נבחר הנשיא מחדש למועמד המפלגה לבית הלבן, תעורר התרגשות או התלהבות רבה. אולם גם כאשר מדובר בוועידה מלאת פולמוס ותחרות, דומה האירוע הרפובליקאי למעמד חברתי בתוך כנסיה, בעוד שהאירוע הדמוקרטי — לפרס הוליוודי.

נאום המינוי

מיאמי ביץ', 23 (אי.פי., ע"ר וע"צ). בנאומו של הנשיא ניכסון לרגל קבלת המינוי שלו בוועידת המפלגה הריפובליקאית, שאותו צמד להשמיע לפנות בוקר (לפי שעון ישראל), לא צפויות שום הודעות חדשות בקשר למלחמה בוייטנאם — אמר דובר הבית הלבן מר רונאלד זיגלר.

אמש מינתה הועידה את מר ניכסון למועמד הריפובליקאים לנשיאות לתקופת כהונה שניה ב־1347 קולות נגד 1 בלבד, — חבר הקונגרס, פול מקלוסקי מניו־מכסיקו. בעת הישיבה התחוללו מחוץ לאולם הוועידה התנגשויות בין מפגינים נגד מלחמת וייטנאם לאנשי כוחות הבטחון.

מקגאוורן על התקציב

שיקגו, 23 (יופ"יע) — הסינטור ג'ורג' מקגאוורן אמר כאן היום כי הקיצוץ בתקציב ההגנה בסך 20 מיליארד דולר שהוא מציע ישאיר את ארה"ב חזקה דיה להתנגד לכל איום ולהתמודד עמו. מקגאוורן אמר ש־תקציב ההגנה יהיה גדול דיו כדי שלארה"ב יהיה כוח אש שיוכל להרוס את רוסיה ואת סין 20 פעם.

תמיכת ד"ר מהדי

ניו יורק, 23 (ע"ר) — ועד הפעולה ליחסים ערביים־אמריקאיים, ש־בראשו עומד ד"ר מ. ט. מהדי, הצהיר אתמול מחדש על תמיכתו במועמדות מקגאוורן אף על פי שהסינטור הסתייג מתמיכה זו.

קיסינג'ר: ארה"ב עושה מאמצים רציניים להשיג שלום בוייטנאם

מיאמי ביץ', 23 (ע"ר) — יועצו של הנשיא ניכסון לעניני מדיניות חוץ הד"ר הנרי קיסינג'ר אמר ב־ועידת המפלגה הרפובליקאית אמש כי הממשלה האמריקאית עושה מאמצים רציניים להשיג שלום בוייטנאם.

"אני יכול לומר שאנו עושים מאמץ רציני מאוד, אך אין אנו יכולים לקבוע מועד מכריע" — אמר לכתבים. ברמזו לשיחות החשאיות עם משלחת צפון וייטנאם בפאריס לאחרונה.

כשנשאל בדבר הסיכויים לשלום לפני הבחירות לנשיאות, אמר ד"ר קיסינג'ר שהשלום הוא דבר חשוב מדי מכדי שאפשר יהיה לערבבו ב־מדיניות המפלגתית. "אנו נעים בכל המהירות שאנו מסוגלים לה" — הוא הוסיף.

הוייטקונג: בלתי אפשרי

טוקיו, 23 (יופ"יע) — נציגות ה־וייטקונג בשיחות פאריס הגיבה אתמול על דברי מיניסטר החוץ האמריקאי ויליאם רוג'רס, שחזה סיום אפשרי של המלחמה עד לבחירות לנשיאות בארה"ב, באמרה כי דבר זה הוא בלתי־אפשרי.

המורים מאיימים בסכסוך

(ע). "שר החינוך ביקש מנציגי המורים לא לממש את האיום ולהתאזר בסבלנות. אביא זאת לחברי, אבל אינני יודע אם אפשר להתאזר בסבלנות נוספת לאחר שלוש שנים של ציפיה" — אמר אמש יו"ר הסתדרות המורים מר שלום לוין ל־כתב שידורי ישראל באחת מפגישה עם שר החינוך ומנכ"ל משרדו.

מר לוין ציין, כי המורים הודיעו למנהל על יחסי עבודה כי אין להם ברירה אלא לנקוט אמצעי תגובה, משום שעד כה לא הושג הסכם בדבר הקלה הדרגתית בצפיפות בכיתות, למרות שהמורים תובעים זאת כבר כמה שנים.

מר פלד אמר: "אני חושש מאוד שבמאבק הניטש כעת בין הסתדרות המורים לבין ארגון המורים על גבו של בית־הספר ועל גבם של התלמיד והמורה עלולה מערכת ה־חינוך להתמוטט".

כן אמר כי גם קביעת ההשתלמות של המורים כרוכה בתגמולים כספיים ולכן היא תידון במסגרת ה־מו"מ על התביעות הפרופסיונליות של המורים.

אוכלוסית סין

טוקיו, 23 (ע"ר). סגן ראש ממשלת סין לי הסין ניין סבור כי אוכלוסית סין עולה על 750 מיליון נפש, מסרה סוכנות הידיעות היפנית קיודו היום.

אבן בארוחת ערב למקורב של מקגאוורן

(ע). שר החוץ מר אבא אבן וה־סינאטור הדמוקרטי פרנק צ'רץ', מ־ראשי המדברים בועדת החוץ של הסינט האמריקאי ומקורביו של ה־סינטור מקגאוורן, הביעו תקוה משותפת להמשך יחסי הידידות והשיתוף הקיימים בין ישראל לארה"ב. השניים דיברו בסעודת ערב שערך מר אבן אמש לכבוד המשלחת [illegible] בירושלים. בסעודה השתתפו גם מר מאיר פלדמן, שהיה יועצם של שני נשיאים אמריקאים, המלווה עתה את הסינטור צ'רץ' בביקורו, מר י. זורהלן, המיופה כוח בשגרירות ארה"ב, מר מ. גזית מנכ"ל משרד החוץ, אישי ציבור ופקידים בכירים של משרד החוץ.

איטליה סיפקה ללוב נגמ"שים ולא טנקים

רומא, 23 (ע"ר). איטליה סיפקה נושאי גייסות משוריינים ללוב, אך לא סיפקה טנקים — נאמר בהודעות נפרדות של ממשלת איטליה ושל יצרני הנשק האיטלקיים אתמול. חברת אוטו מלארה בלה ספציה הודיעה כי היא סיפקה ללוב 113 נגמ"שים מדגם מ־113. החברה זכתה, במכרז, בו השתתפו חברות מצרפת ומארה"ב.

עכברים או מוות...

סלוניקי, 23 (ע"ר). רווקה (55) איימה להתאבד אם יכריחו אותה לבצע את פקודת המשטרה להרעיל עשרות עכברים המתרוצצים בדירתה. האשה טוענת שטוב לה המוות מהפרידה מן העכברים, שהם הבריה היחידים.

מצב חירום בצ'ילה

גל של אלימות

סנטיאגו, 23 (יופ"יע). צבא צ'ילה אסר עד למועד שלא נקבע עריכת הפגנות ללא רשיון במחוז סנטיאגו לאחר שהוכרז מצב חירום ב־מדינה על־ידי הנשיא סלבדור איינדה, כדי לשים קץ לגל של אלימות שהביא למעצרם של 159 איש.

מפקד האזור הצבאי של סנטיאגו הזהיר כי כוחותיו יפזרו במרץ כל הפגנה פומבית שלא תערך ברשיון. המפקד אסר על הפצת "ידיעות מוגזמות, מגמתיות ופרובוקטיביות, בעלות אופי העלול להפחיד את ה־ציבור" בעתונים, ברדיו ובטלוויזיה. כן נאסר שימוש אזרחי בכלי־נשק.

(ראה מאמר ראשי בעמוד 9)

קווין אליזבת 2 תגיע לאשדוד באפריל 1973

מאת רפאל רוטשטיין,
סופר "הארץ" בניו יורק

ניו־יורק, 23 (מיוחד ל"הארץ"). אנית הנוסעים הראשונה שתבקר בנמל אשדוד תהיה קווין אליזבת 2, ב־21 באפריל 1973.

במסגרת הפלגה חגיגית מיוחדת לשנת ה־25 למדינה תפליג האניה, המסוגלת לשאת 3,400 נוסעים, מ־סאוטהאמפטון כשהיא נושאת מטען תיירים מבריטניה וארה"ב. יהיו אלה תיירים שיבלו שבועיים בישראל וישובו עם האניה, או שיעדיפו לטוס בחזרה לארצותיהם. הפלגה שניה של האניה לאשדוד תיערך במהלך 1973.

על ההפלגה ההיסטורית נמסר היום במסיבת עתונאים שהתקיימה בניו־יורק. נמסר כי 25% מהמקומות באניה כבר הוזמנו וכרטיסים נמכרים בארה"ב, אירופה, דרום אפריקה וקנדה.

קברניט האניה אמר כי מתקני הנמל בחיפה מתאימים לכלי השיט הענקי, ועתה בודקת חברת האניה את מתקני נמל אשדוד.

עורך פיגרו יוצא נגד הכופר

מאת אליהו מאייסי,
סופר "הארץ" בצרפת

פאריס, 23 (מיוחד ל"הארץ"). דעת הקהל העולמית לא תוכל ל־הישאר אדישה לשיטות הסובייטיות של הטלת כופר שאינן ראויות ל־מדינה תרבותית — כותב היום עורכו הראשי של פיגארו רוז'ה מאסיפ. הסובייטים, החתומים על אמנת אדם, הכירו בזכות ההגירה החופשית לאלה הרוצים בה. זכות זו הופרה עתה באמצעים עקיפים ש־צביעותם עושה אותם עוד יותר בזויים — כותב עורך פיגארו.

מאסיפ כותב שממשלת בריה"מ, אחרי שניסתה את כל האמצעים כדי להרתיע את היהודים הסובייטים המבקשים להגר (משפטי לנינגרד, לחץ אישי, הוקעות פומביות ומעצרים), הטילה עליהם כעת כופר של ממש.

אחרי שהוא מפרט את הסכומים העצומים הנדרשים ככופר אקדמי, מציין עורך פיגארו שבריה"מ מכינה תקנות מיסוי חדשות שתחולנה על בוגרי תיכון. הוא מציין כי הדרג תיכון בבריה"מ הוא בגדר חובה, ועל כן התקנות יבלמו למעשה כל עליה מבריה"מ.

נמשך הדיכוי

(ע) הספריה ליהדות בת־[illegible] בפאריס, מכון העוסק ביהדות בריה"מ, מסרה היום כי נמשך הדיכוי ב־בריה"מ נגד מבקשי־עליה, וכי ב־חודשים האחרונים נעצרו 7 יהודים ושלושה נדונו למאסר עד שלוש שנים באשמת "תעמולה אנטי־סובייטית". כן מסרה הוועדה שכל ה־יהודים מבקשי אשרת יציאה ב־בריה"מ פוטרו ממשרותיהם, לרבות אלה שבקשותיהם להגירה נדחו. ליהודים הופסקו, בדירותיהם נערכו חיפושים והטלפונים של רבים מהם נותקו.

ביקורת בעתון הרוסי על העולם הערבי

מוסקבה, 23 (יופ"יע, ע"ר). ה־עתון הסובייטי פרבדה מותח היום ביקורת על העולם הערבי על העדר אחדות מספקת, וכן נוזף במנהיגים ערביים שונים על ש"אינם מעריכים נכונה את חומרת המצב במזה"ת".

במאמר המתפרסם בבטאון המפלגה הקומוניסטית הסובייטית נאמר גם שההתחייבויות של שתי ה־מפלגות האמריקאיות — הרפובליקאית והדמוקרטית — לתמוך בישראל מראות עד כמה תקוות הערבים להסכם עם ארה"ב באשליה יסודן.

"הסכנה בפעולותיה של ישראל מחריפה במידה ניכרת לנוכח ה־אחדות הבלתי־מספקת של ארצות ערב, העמדות מול אויב משותף ולנוכח הערכה בלתי־מספקת ממנהיגים ערביים מסויימים לתוכנת המצב, וכן אופיים הריאקציוני של כמה משטרים מלוכניים".

משקיפים מערביים במוסקבה ראו בדברי הביקורת לאותם מנהיגים "מסויימים" נזיפה עקיפה לנשיא מצרים אנואר סאדאת, שגירש בחודש שעבר את היועצים הצבאיים הסובייטים מארצו.

שלום — דרך מוסקבה

"איזכור המשטרים המלוכנים ה־ריאקציוניים מכוון כנראה לערב ה־סעודית, שלאחרונה הגבירה עליה ה־ביקורת הסובייטית בשל שמרנותה. פרבדה כותב כי משלוחי מטוסי הפנטום החדשים ומשלוחי נשק אחרים לישראל "מאשרים מחדש את שיתוף הפעולה הגובר בין וושינגטון ותל־אביב".

לדעת העתון השלום עדיין אפשרי רק באמצעות ברית עם הסובייטים, "על ידי הסתמכות על ה־סיוע הידידותי של בריה"מ ומדינות סוציאליסטיות אחרות ועל־ידי חיזוק אחדותן במאבק נגד התוקפנים — הציונות האימפריאליזם — עשויות מדינות ערב להשיג שלום הוגן במזה"ת" — נאמר בסיום ה־מאמר.

בין השאר טוען בעל המאמר ב־פראבדה כי קיים שיתוף פעולה הדוק בין המנגנונים הצבאיים של ארה"ב וישראל, וכי חיילים אמריקאיים ב־אירופה וכן הצי השישי האמריקאי בים התיכון עומדים הכן לתמוך ב־ישראל. פראבדה טוען שהמודיעין האמריקאי העביר לישראל מידע על שדות התעופה מצריים.

משקיפים מערביים במוסקבה מפרשים

נזיפה לסאדאת במאמר בפרבדה

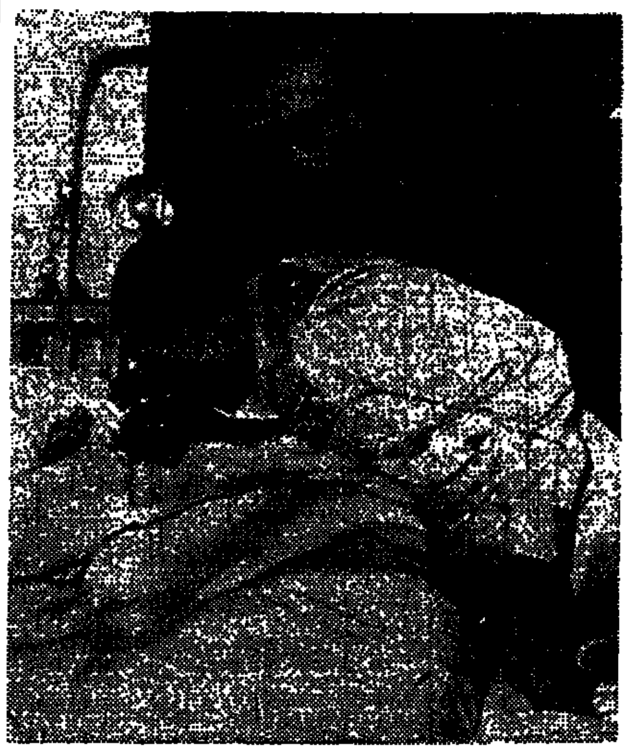

נשיא מצרים אנואר סאדאת (מימין) גוהן על מיטתו של ראש ממשלת לוב המאיור עבדל סאלם ג'אלוד, המאושפז בבית־חולים בטריפולי, לאחר שנפגע ביום ב' בתאונת דרכים. סאדאת הגיע שלשום במיוחד כדי לבקר את ג'אלוד. ליד המיטה, חובש כובע, נראה נשיא לוב הקולונל מועמר קדאפי. (צילום רדיו של אי.פי.)

כנס יהודי עולמי

(סוף מעמוד 1)

בור היהודי והלא־יהודי, בכללם פרופיסורים, אמנים, אנשי־מדע ואינטלקטואלים, לפנות לנציגויות ה־דיפלומטיות של ברית־המועצות ב־בירות המערב. כן נקראו להפעיל ארגונים ומוסדות אקדמאיים לפעולות באמצעות משלחותיהם ומכתבים לפעולות הנ"ל.

מר בר און הדגיש בפניהם לנציגי המחלקה לנוער וחלוץ של הסוכנות כי חשוב להרבות בשיחות טלפון וב־מכתבים ליהודי בריה"מ כדי לחזק את עמידתם והתנגדותם ל־גזירות השלטונות הסובייטיים.

יו"ר ההנהלה הציונית פנה במקביל ל־3,000 צירות ועידת הדסה, המתקיימת בימים אלה בארה"ב, ד ביקשן לעשות ככל יכולתן להרים קול מחאה נגד הגזירה על האקדמאים היהודים.

נודע כי הרב צבריאל מילר, נשיא הפדרציה הציונית בארה"ב, עומד להגיע לישראל לקראת דיון חבר הנאמנים של הסוכנות ביום א' ה־קרוב. הוא כבר עשה הכנות למסע הסברה נרחב בארה"ב.

לסלק בריה"מ ממינכן

ועד הפעולה הציבורי למען יהודי בריה"מ שיגר אתמול מברק לשר החינוך והתרבות מר יגאל אלון ב־דרישה לתבוע את הוצאתה אל סי־לוקה של ברית־המועצות מהאולימפיאדה במינכן בשל מדיניותה הגזענית. כן שיגרו מברקים לראש ה־ממשלה ושריה בהם נאמר כי ה־דרישה לתשלום כופר היא צעד ראשון לפני שמד ופוגרומים נגד יהודי בריה"מ.

הממשלה נדרשת לפעול לסילוקה של ברית־המועצות מהאו"ם בשל "מדיניות גזענית נאצית", וכן לפנות למדינות ידידותיות להפסיק קשרי מסחר בינן לבין בריה"מ.

במברקים לנשיא ניכסון הזכירו חברי ועד הפעולה כי ב־1913 ביטלו יחסי המסחר בין ארה"ב לבריה"מ בשל הפוגרומים נגד היהודים וכאן גם עתה על ארה"ב לפעול כך.

עוד נאמר במברק לנשיא ארה"ב כי הנשיא רוזוולט נכשל בשעתו ב־להציל ששה מיליונים יהודים "בשל המאמץ המלחמתי", ומביעים תקוה כי "תיזכר בהיסטוריה כמי שהציל שלושה מיליונים יהודים בעיתות שלום".

ועד הפעולה הודיע על התנגדותו לתשלום הכופר על ידי המגבית ה־מאוחדת, הדורש לפרסם רשימה שמית מלאה של מבקשי העליה, בכלל זה כתובותיהם ומספרי הטלפון שלהם.

הליקופטרים

(סוף מעמ' 1)

אינו יכול לבצען. מטרת הצנחנים היא לשאוף לבצע דברים שחילות וזרועות אחרים אינם יכולים לעשות. לביצוע משימות אלה יינתנו לצנחנים אמצעי ה־תובלה החדישים ביותר וכלי־הנשק המעולים.

*

תת־אלוף שקד אמר כי הוא מתכוון בעיקר להליקופטרים חדישים בעלי מערכות ניווט מ־שוכללות, הליקופטרים לטווחים גדולים וכאלה המסוגלים לתת סיוע אש לכוחות הנוחתים. אין הצנחנים מתכוונים לוותר על ה־צניחה הקרבית, וגם זו מובאת בחשבון כאחת משיטות התובלה והחדירה לעומק שטח האויב. לכן ימשיכו הצנחנים להתאמן גם בעתיד בצניחה הן כאימון והן כהכנה לצניחה קרבית.

כלי תובלה חדישים אחרים הם מטוסי תובלה המסוגלים להמריא ממסלולים קצרים וסלולים למחצה. אשר לכלי הנשק החדישים, אמר תת־אלוף שקד כי הצנחנים מפתחים אמצעי לחימה משלהם. כלי נשק אחרים הם מפתחים בשיתוף עם חילות טכניים ב־צה"ל.

תת־אלוף שקד אמר כי בצה"ל גדולות המסגרות והכמויות ממלאות כיום תפקיד נכבד. צריכות להיות מספר יחידות שיוכלו ל־הלום באויב "בדרך סובבה". פעולות אלה יתבצעו בשיתוף פעולה בין חילי ובין זרועי, אך הן מיוחדות לצנחנים. זאת בנוסף לתפקידים, כמו לחימה בשטח בנוי, חדירה ליעדים מבוצרים וכדומה, שרק חיל הרגלים [illegible] מסוגל לבצעם. גם תפקידי הבטחון השוטף בוצעו ברובן על ידי צנחנים וחי"ר.

להערכתו יש גם הגבלת גיל של שרות בצנחנים ביחידה מילואים. צנחן המגיע לגיל מסויים מועבר ליחידה לוחמת אחרת.

תת־אלוף שקד אמר כי לרגל יום הצנחן השנה ייערכו מפגני צניחה בשלושה מקומות בארץ. הוחלט שלא לערוך מפגן צניחה בתל־אביב אלא לשים את הדגש על עיירות פיתוח ואזורי ספר. המפגנים ייערכו ביום ראשון הקרוב בבית־שאן, בקרית־גת ו־בערד. לאחר מכן יפגשו הצנחנים עם בני הנוער בעיירות אלה.

המדען אליה גלזר

(סוף מעמוד 1)

יהודיים בבריה"מ.

גלזר הואשם בעבירות על פי סעיף 70 של החוק הפלילי, העוסק בתעמולה אנטי־סובייטית.

במקביל לפסק הדין פירסם אתמול עתון המפלגה הקומוניסטית ה־סובייטית פראבדה התקפה חריפה ובלתי־מרוסנת על גלזר, בנוסח ה־אנטישמי הנאצי של שטרייכר. חוגים יהודיים מציינים, כי מאמר זה מזכיר את ההתקפות על יהודים ש־נתפרסמו בעתונות הסובייטית בימי סטאלין.

"ציוני מתועב"

גלזר הגיש בינואר השנה בקשה לעלות ארצה לעצמו ובשביל אמו הקשישה. הוא פוטר מיד מעבודתו במכון לחקר ממשלתי. ב־7 בפברואר ערכה המשטרה החשאית ק.ג.ב. חיפוש בדירתו, ועצרה אותו ומסרה לו כי הוא יוחזק במעצר שלושה ימים לחקירה. אולם הוא הוחזק זמן רב יותר בכלא לפורטובו.

במאמר שפורסם בפראבדה מכונה גלזר כ"ציוני מתועב". נאמר בו כי הוא השמיץ את בריה"מ במכתבים ששיגר מחוץ לבריה"מ ובהפצת מידע כוזב על בריה"מ ל"ידידיו בישראל".

המאמר גם דן בחייו הפרטיים של גלזר. נאמר בו כי הוא הנהג פעמים וכי "נהג במנהגים בלתי־מוסריים ובלתי־טבעיים". בין היתר מזכיר העתון אחדים מידידיו של גלזר, כולל ולאדימיר סלפאק.

אליה גלזר נולד בחארקוב ב־1931. הוא סיים את לימודי הביולוגיה באוניברסיטת מוסקבה ב־1954. ב־1960 הוא קיבל [illegible]. לאחר מכן עסק בחקר במכון ב־מוסקבה לחקר [illegible] באוניברסיטת מוסקבה.

ב־1964 הוא הסתכסך עם שני פרופסורים אהובים, אותם האשים באנטישמיות גלויה. זמן קצר לאחר מכן עבר למקום עבודה אחר. ב־1966 הוא היה אחד הנציגים הסובייטיים בקונגרס בין־לאומי של ביולוגים בבראטיסלאבה, צ'כוסלובקיה.

גלזר פירסם כמה ספרים בתחום התמחותו — חקר המוח — ואלה נעשו לעבודות־יסוד במערב גרמניה, בבריטניה ובארה"ב. חיבורו האחרון — "המוח במספרים ובטבלאות" — יצא לאור באמריקה וזכה לביקורות חיוביות מאד מצד מומחים.

גלזר החל מתעניין בישראל ב־1963. הוא למד עברית באמצעות [illegible] ולמד להאזין לשידורי קול ישראל.

נימה חריפה

מוסקבה, 23 (ע"ר). משקיפים ב־מוסקבה ציינו היום את הנימה ה־חריפה באורח בלתי־רגיל במאמר המתאר את מכתבי גלזר. המשקיפים רואים במאמר זה אזהרה לפעילים היהודים הסובייטים הפועלים למען זכות היהודים לעלות לישראל.

בפעם הראשונה שבעתון סובייטי הופיעו דברים כגון ההאשמות ש־גלזר "שפך לכלוך על המדינה ש־העניקה לו הכל — השכלה, משרה טובה ופתחה לפניו את הדרך למדע". הדברים מתקשרים כנראה עם כופר הדיפלומות המוטל עתה ב־בריה"מ על יהודים בעלי־השכלה ה־מבקשים להגר.

המאמר שהופיע היום רומז לכך שהיהודים — כמותם כ־אזרחים סובייטים אחרים בעלי השכלה — חייבים הכל ל־מדינה וחובתם להחזיר למדינה מה שקיבלו אם ירצו לצאת.

המאמר אינו רומז בבירור מה כותב גלזר במכתביו, ובמקום זאת רצוף המאמר בתיאורים [illegible]. לפי המאמר האזין גלזר ל־קול ישראל ו"הדביק ברצל הציוני [illegible] ביותר".

כן האשם גלזר בכך שעשה יד אחת עם "אספסוף [illegible]" שקיבלו [illegible] ריאקציוני [illegible] כל מיני [illegible] החיים בבריה"מ".

מאסר ליהודי באודיסה

מקורות יהודיים בבריה"מ מסרו כי גריגורי ברמן באודיסה נידון לשלוש שנות מאסר עם עבודת פרך במחנה עבודה בעל משטר חמור ב־אשמת השתמטות משרות צבאי. ה־משפט התנהל באודיסה בדלתיים סגורות ב־10 באוגוסט, אך גורלו של ברמן נודע רק אמש. חוגים יהודיים ציינו כי ברמן נידון לפי סעיף אישום מפוברק, שכן אין הוא חייב לשרת בצבא.

ד"ר יבגני לוינסון (24), אספירנט פיסיקאי ובנו של פעיל העליה ה־מוסקבאי פרופ' בנימין לוינסון, נצטווה לשרת שנתיים בצבא. נמסר כי מצב הבריאות של אביו פרופ' בנימין לוינסון מעורר דאגה וכי ה־טלפון של ביתם מנותק כבר שמונה ימים לפחות.

תשובה ציונית

קבוצה של אקדמאים יהודים, ש־כתבה לסגנית שר האוצר של בריה"מ מכתב מחאה על כופר ההשכלה, קיבלה תשובה ציונית על מכתבה. סגנית שר האוצר ענתה להם כי "מן הראוי שאקדמאים יהודים יהיו אסירי תודה למדינה [illegible] מהם לשלם את מחיר [illegible] בבן הילדים [illegible] הטיפול ה־רפואי לו זכו מאז נולדו".

המועצה האמריקאית של נשים יהודיות קראה היום לבטל את כופר ההשכלה. באיגרת ששלחה המועצה לציר הסובייטי בוואשינגטון אנאטולי דוברינין נאמר כי "לאף מדינה אין הזכות לדרוש תשלום חוזר מהמהגרים, בשלב כלשהו של חייהם, על שרותים שכל ממשלה אחראית חייבת להעניקם".

התעללות

בון, 23 (עטס"א). — על התעללות בצעיר יהודי ומשפחתו נמסר טלפונית לסטודנט יהודי באאכן שב־גרמניה, יצחק כץ. המדווח היה ה־יהודי כרק ימפולסקי מקייב. מש־ביקש הפועל היהודי מוראקוב ב־קייב היתרי יציאה לעצמו, אשתו ו־שני ילדיו, נדרש על־ידי השלטונות לספק להם פרטים מלאים על בנו בוריס, שזה מקרוב סיים את ה־תיכון. בבית הספר קאלינישב הוקיע אותו המנהל במעמד התלמידים כ"בוגד" וקרא לאלה "לנקוט בצעדים מתאימים נגדו".

ביום ו' האחרון הגיעו 40 מורים והתלמידים לבית מגוריו של בירזאקוב כשהם נושאים כרזות: "מוות לבוגד היהודי בוריס". הם ניפצו את כל השמשות בדירה וניסו ל־התפרץ פנימה. בירזאקוב ניסה ל־טלפן למשטרה, אולם משם ענו לו (כפי שסופר לכ"ץ): "אתה בוגד ולעזרתך לא נבוא". קבוצת המפגינים עזבה את המקום.

גם יהודים אחרים בקייב — נמסר לכץ — חוששים מפני התקפות דומות על ילדיהם.

אלג'יר החזירה לארה"ב את כופר המטוס

אלג'יר, 23 (יופ"יע) — ממשלת אלג'יריה מסרה היום לשני נציגים של חברת התעופה האמריקאית דלטה את הכופר בסך מיליון דולר אותו שילמה החברה לקבוצת חוטפים שחטפו מטוס של החברה ל־אלג'יר ב־1 באוגוסט.

איראן רוכשת מאות טנקים מבריטניה

לונדון, 23 (ע"ר). איראן רוכשת מבריטניה מאות טנקים קלים (מדגם סקורפיון) וכלי־רכב לצרכי סיור. ד היא נושאת ונותנת על קנית טילים מונחים וכלי שיט במסגרת עיסקה של מיליוני לי"ש — נמסר כאן היום.

המטוס הדרום תימני החטוף הגיע לקהיר

קהיר, 23 (ע"ר). מטוס דרום תימני, שנחטף בדרכו מביירות לקהיר, הועבר להידלק בקפריסין ואחר כך נחת בבנגאזי, הגיע היום ליעדו ה־מקורי. לאחר ששלושת האנשים ה־חמושים ושלושה נוסעים ירדו בבנגאזי. בהגיע המטוס לבנגאזי נכנעו שלושת החוטפים על נשקם לשלטונות לוב. הם טענו כי הם שייכים ל"ארגון נשרי האחדות הלאומית".

השלטונות הניחו לחוטפים לצאת מהמטוס עם תיק מלא חומר נפץ ועצורים עד "לפגישה עם פקידים בכירים".

מרוקו

(סוף מעמוד 1)

מקורות, לא נחקר אפילו על ידי המשטרה.

סאדאת בירך חסאן

ראבאט, 23 (ע"ר וע"צ) — נשיא מצרים אנואר סאדאת העביר "איחולי בריאות ואושר" לחסאן מלך מרוקו בעקבות נסיון שנעשה ב־שבוע שעבר לרצוח את המלך — מסרה היום סוכנות הידיעות הרשמית של מרוקו. הסוכנות מסרה ש־האיחולים היו בצורת רישום בספר האורחים שבשגרירות מרוקו בקאהיר, אותו רשם ביום ב' השבוע מוחמד עז"ל מורד, מזכיר כללי של לשכת נשיא מצרים.

מר מורד ביקש מהשגרירות המרוקאית בקאהיר להודיע למלך חסאן "כי הנשיא סאדאת עקב בחרדה עמוקה אחר המאורעות האחרונים ב־מרוקו. הוא שולח למלך את איחוליו הכנים למען בריאותו ואושרו".

בנק גרמני גדול רכש חלק מבנק רוזנבאום בשווייץ

ג'ניבה, 23 (עתים). — הבנק הממלכתי של מדינת הסן שבגרמניה המערבית, שמושבו בפרנקפורט, רכש לאחרונה חלק מן ה־בעלות בבנק ה"קרדיט־אינטרנשיונל" בג'ניבה, הבנק שבראשו עומד ד"ר טיבור רוזנבאום. האחרון עומד בישראל בראש קבוצת מיתון המפתחת פעילות ענפה בארץ, ובין השאר הוא הבעלים של חברות אתא ולודזיה. לבנק גם סניף בתל־אביב.

העתון שווייצרישה האנדלס־ציטונג, שמפרסם את הידיעה מדגיש שעל ידי רכישת שותפות בבנק של ד"ר רוזנבאום נכנס הבנק הממלכתי הגרמני הנ"ל לשוק הכספים בשווייץ. שניים מנציגי הבנק הגרמני נבחרו להנהלת הבנק השוויצי. אחד מהם הוא הפרופ' ווילהלם האנקל, נשיא הבנק בפרנקפורט. האסיפה הכללית של הבנק בג'ניבה, שנערכה לפני שבועיים, אישרה מכירת תיק מה־מניות שלה לבנק הממלכתי הגרמני לאחר שהשלטון המפקח על ה־בנקים בשווייץ אישר עיסקה זו.

שותפו החדש של הבנק של רוזנבאום, ההסישה לאנדסבאנק, הוא ה־חמישי בגודלו בין הבנקים בגרמניה. רכושו הכספי נאמד ב־10 מיליארד דולר.

נדחתה ועידת הנפט בביירות להתייעצויות

ביירות, 23 (יופ"יע). בתום 4 ימים של מו"מ נוקשה דחו היום המדינות מייצרות הנפט במפרץ ה־פרסי וחברות הנפט המערביות ה־עיקריות את המשך הדיונים כדי להעריך מחדש את עמדותיהן. מקורות הועידה אמרו כי שני הצדדים מתקרבים להסכם על תביעת היצרנים לשותפות מיידית של 20% בהפעלת החברות הפועלות במדינה כ־סוייכת ושותפות 51% לאחר זמן.

הסכם סאל"ט אושר במוסקבה

מוסקבה, 23 (ע"ר, ע"צ). החוזה להגבלת הנשק האיסטרטגי, שחתמו במוסקבה ניכסון וברז'נייב במאי, אושר היום בשתי ועדות החוץ של הסובייט העליון — מסרה סוכנות הידיעות טא"ס.

ללוש הזמין לפאריס את סולז'ניצין

פאריס, 23 (ע"ר). הבמאי־המפיק הצרפתי קלוד ללוש הזמין את הסופר הסובייטי אלכסנדר סולז'ניצין לפאריס להצגת בכורה של סרט המבוסס על אחד מספריו "יום בחיי איבן דניסוביץ'". מר ללוש הוא מפיצו האירופי.

שודד־הומו נהרג בניו־יורק לאחר מצוד

ניו יורק, 23 (יופ"יע, ע"ר) — שוד בנק נסתיים היום כשסוכן הפ־בי־איי ירה והרג שודד חמוש ש־עמד לעלות למטוס יחד עם שותפו ההומוסכסואלי ויחד עם שבעה בני־ערובה בהם החזיקו השודדים במשך הלילה.

יריה בודדת מאקדחו של הסוכן, שהפתיע את השודדים המובילים את בני־הערובה שלהם לנמל התעופה קנדי, גרמה למותו של איש האקדחים כשיצא מהמכונית. אף אחד מ־בני־הערובה לא ניזוק. האקדוחן ה־שני, ההומוסכסואלי שדרש בשלב מ־סויים של הדרמה שיביאו אליו את ידידו לשעבר שקרא לו "אשתי" (שמו: ארנסט ארונס), קפץ מהמכונית ונכנע ללא מאבק.

המשטרה זיהתה את ההרוג שנורה בחזהו כסלבאטורה נטורילה. האיש השני אמר קודם בטלפון, בעת ה־מצור הממושך על סניף בנק צ'ייס מנהטן בברוקלין אותו שדד, כי שמו הוא ג'ון וויטוביץ'.

השוד החל כבזיזה מוצלחת של 29 אלף דולר. המשטרה הגיעה מוקדם מדי והשודדים נתפסו בבנק. את בני־הערובה האכילו בפיצות, שעבורם שילמו השודדים כשהם משליכים שטרות כסף בעד החלון אל המדרכה.

מעברי המיתלה והג'ידי

(סוף מעמוד 1)

הרוסים ממצרים. (נותרו בה רק כ־500). סיסקו אמר לשגריר ישראל כי ארה"ב תומכת בהצעותיה הקודמות ומוכנה להעניק את שירותיה לשני הצדדים אם יבקשו ישראל ומצרים לקצר את המשא ומתן על הסדר חלקי.

בשיחה סיסקו־רבין הועלתה הבעיה המדינית המרכזית המתעוררת בימים אלה: הפעילות המדינית של אירופה ובראשה צרפת. סיסקו אמר ל־שגריר רבין כי זה כבר זמן רב יכולת ארה"ב להנהיג את מדיניות מדינות מערב אירופה מוגבלת. מדינות המערב באירופה מנהלות מדיניות עצמאית, וכך גם בשאלת ה־מזרח התיכון, ואינן תלויות בעמדת ואשינגטון.

בירורים בפאריס ובלונדון

בימים הקרובים יפנו הנציגים ה־דיפלומטיים הישראליים בפאריס אל ממשלת צרפת ויבקשו את הסבריה לידיעות המתפרסמות כי היא יוזמת פעילות חדשה במזרח התיכון. צרפת איננה מגיבה על הידיעות, וישראל תבקש לדעת מה עמדתה. בירור כזה ייעשה גם בלונדון, לאחר שהיו רמזים כי אנגליה מתכוונת להשתתף ביוזמה כזאת.

הבירור עם צרפת ייעשה ל־אחר ביקורו של שר החוץ ה־מצרי מוראד גאלב בפאריס. אתמול נודע שהוא מתכוון ל־בוא היום או מחר לפאריס כתום סיורו בדרום אמריקה.

ישראל תבקש אישור (או הכחשה) לידיעות שפאריס פעילה בארגון מדינות אירופה ליוזמה מדינית חדשה. מקורות בירושלים אמרו אתמול כי יש כבר אפשרויות ליזמות מדיניות. הם סבורים כי צרפת מנסה לעודד יוזמה שתעניק סיוע של מדינות אירופה לרעיונו של מזכ"ל האו"ם ד"ר קורט ולדהיים לקיים ועידה לעניני המזרח התיכון בהשתתפות נציגי המעצמות, ישראל וה־ערבים.

האופציה הצבאית המצרית

עמדת ישראל, כפי שיביעו אותה נציגיה בפאריס ובלונדון, היא ש־יציאת הרוסים הפחיתה את האופציה הצבאית של מצרים. כל יוזמה חדשה עלולה להיראות לקהיר כתחליף ל־משא ומתן ישיר. ישראל סבורה ש[illegible] של אירופה [illegible] את ההשקפה המצרית להסכים ל־מו"מ עם ישראל.

משקיפים בירושלים אמרו כי ל־דעתם אין בריה"מ מעודדת את ה־יוזמה הצרפתית, באשר היא מוסיפה גורמים אינטרסנטיים לסכסוך במזרח התיכון — דבר שאינו נוח למוסקבה.

כסף רב

(סוף מעמ' 1)

בפעולות המחתרת הטרוריסטית ה־ערבית כאן אפופה מעטה סודיות. הואיל ואיטליה אינה מעוניינת ל־שבש את יחסיה הטובים עם מדינות ערביות. את החלק העדין שבחקירה — כגון מעקב אחר דיפלומטים ערביים — עורכות יחידות הבטחון הצבאיות.

שני הערבים שנעצרו והואשמו ב־פרשת מטוס אל על ממשיכים לדבוק בעדותם לפני השופטים החוקרים שלא ידעו שום דבר על הפצצה שהוטמנה ברשם־קול.

רוז מצקין, נשיאת הדסה

גב' רוז מצקין נבחרה ל־נשיאה ה־15 של הסתדרות נשים ציוניות הדסה בארה"ב בועידתה השנתית שהסתיימה אתמול בניו־יורק, בהשתתפות 3000 צירות המייצגות 325 אלף חברות, ב־1400 סניפים. רוז מצקין נולדה באי אליס, להורים מהגרים מרוסיה. הצטרפה להדסה ב־1934 ומאז מילאה בה תפקידים מרכזיים.

אנו מודיעים בצער רב על פטירת
בעלי, אבינו, אחינו וסבנו היקר

מנחם מנדל גרושקה

בן יצחק מאיר ורבקה ז"ל
בשנת ה־62 לחייו

ההלויה תצא היום, יום חמישי י"ד אלול תשל"ב 24.8.72 בשעה 1.00 אחה"צ מבית ההלויות העירוני, רח' דפנה 5 ת"א לבית העלמין בחולון.

המתאבלים: אשתו: בלה
בנותיו: רבקה רוטנברג
אראלה לינדן
חתניו ונכדותיו

יקירתנו

גניה רוטמן

(לבית וינשטיין) ז"ל

איננה

ההלויה תתקיים היום, יום חמישי בשעה 16.00 ותצא מביתה מרחוב ז'בוטינסקי 11, חדרה.

המשפחה המתאבלת

בצער רב ובכאב עמוק אנו מודיעים
על פטירתו בלא עת של יקירנו

יוסף אלטמן ז"ל

בשנת 49 לחייו

ההלויה תצא היום, יום חמישי י"ד באלול תשל"ב (24.8.72) בשעה 12.45 בצהריים מבית־החולים רמב"ם חיפה לבית העלמין החדש ליד כפר סמיר.

המשפחה האבלה

אנו מודיעים בצער על מותו הפתאומי
של עובדנו הותיק

אליעזר צוקר

ההלויה תצא היום, יום חמישי, י"ד באלול תשל"ב (24.8.1972) בשעה 4 אחה"צ מבית משפחת ג'אמיל, רח' הפרח 47, בשיכון המורה, ראשון־לציון לבית העלמין בראשון־לציון.

"אגד"
ההנהלה והחברים

אנו אבלים וכואבים את מותו הפתאומי של חברנו לעבודה

אליעזר צוקר

ומשתתפים בצער המשפחה

החברים והעובדים
בסניף "אגד" אשקלון

לד"ר יעקב פיקר

השתתפותנו הכנה באבלך הכבד

במות עליך

רעיתך ז"ל

דוד י. חכמי
הפניקס הישראלי חברה לבטוח בע"מ
הדר חברה לבטוח בע"מ

הארץ

יום חמישי, י"ד באלול תשל"ב
24 באוגוסט 1972

בתל-אביב: המערכת וההנהלה מזא"ה 56, ת. ד. 233, טלפון 623311. מח' המודעות רח' מזא"ה 56, ת. ד. 233, טלפון 611576, 623311. מח' הפצה ומנויים מזא"ה 75, טל' 623311 ת. ד. 233. מס' מיקוד: 61000.

ירושלים: רח' החבצלת 2 טל' 224245-6, ת. ד. 273
חיפה: רחוב גורדון 20 טלפון 661166-8, ת. ד. 5259

המו"ל: הוצאת עתון הארץ בע"מ. דפוס הארץ מזא"ה 56 ת"א
העורך: גרשום שוקן. האחראי: גדעון סאמט.
אין המערכת אחראית לתוכן המודעות ואינה מחזירה כתבי-יד.
HAAREZ Daily Newspaper, Tel-Aviv, Israel - P.O.B. 233, Tel. 623311

האש תוסיף לבעור

החלטת הסובייט העליון בדבר הטלת „כופר תעודה" על יהודים בעלי תארים אקדמאיים הרוצים לעלות לישראל עתידה לעורר ברחבי תבל ביקורת וסלידה אשר שליטי הקרמלין אולי לא העלו כמוהן על דעתם. ישיבת הכנסת אתמול על הנאומים שהושמעו בה וההחלטה שנתקבלה בסיומה, נתנה ביטוי לרגשי הפלצות האוחזים את יהודי ישראל לשמע הידיעה על אמצעי הדיכוי האחרון של בריה"מ נגד יהודי רוסיה; אך יש להניח כי התבטאויות דומות תישמענה גם בארצות אחרות. ולא יהודים לבדם נדחפים למחות נגד הנסיון השפל הזה לכרוך את מתן היתרי יציאה למועמדים לעליה בקרב יהודי ברית-המועצות, בהסתננות כספית. כל מי שחופש הפרט יקר ללבו חייב לקחת חלק בתנועת המחאה נגד המעשה המביש הזה של השלטון שבמוסקבה.

היהודים הרוסיים הרוצים לעלות לישראל כבר הרימו תרומה נכבדה לשלומה, לשגשוגה ופיתוחה של ברית המועצות. הטענה כי השלטונות הסובייטיים אינם מסרבים עקרונית להרשות להם לעזוב את רוסיה אלא רק מתשתמשים בזכותם לגבות ממועמדי העליה את התמורה שכאילו מגיעה לבריה"מ בעד מה שהשקיעה בחינוכם, אינה אלא כסות שקופה למגמה של צמצום העליה, או של סחיטת כספים לשמה, או של שתיהן גם יחד. בשאט נפש אנו דוחים את המגמה הפיסקאלית, ובאשר למגמה הפוליטית עלינו לחזור, ביתר בי־טחון, על טענתנו שמכבר: אין לעקור את חיבת ציון מלבם של יהו־די רוסיה, ועלינו להוסיף: גם התחבולה האחרונה הזאת לא תיצלח לכך.

היהדות הרוסית נתונה זה יותר מיובל שנים להשפעה המנסה לשכנעה כי היהודים אינם קיבוץ לאומי; כי דת משה וישראל נדונה לכליה כמו כל שאר הדתות; כי השפה העברית אינה ראויה להיות מטופחת כקנין תרבותי, וכי שפת אידיש שמשה לכל היותר כצינור להחדרת השפעה אנטי-לאומית. אין ספק כי תהליך רב־אונים של התבוללות הספיק להוריד נתחים מקצות הגוש היהודי האדיר הזה, אך ראה איזה פלא — הגוש ממאן להתפורר, הוא מוסיף להתקיים על אף כל גילויי הכירסום שבשוליים, ומאז הוקמה מדינת ישראל, היודעת לשמור על קיומה גם במלחמות, נדלק הניצוץ היהודי־הל־אומי מחדש. בשנים האחרונות, ובמיוחד מאז מלחמת ששת הימים, הננו עדים להתעוררות בקרב יהודי בריה"מ. זאת הולידה מעין ציו־נות מחודשת אשר סימני ההיכר שלה מזכירים את האש שבערה ב־יהדות הרוסית לפני ששים שנה ושנעשתה לשלהבת בימי העליה ה־שלישית.

הנעה כזאת אין לדכא — לא על ידי משטרה, לא על ידי מש־פטים, אף לא על ידי אמצעי בליכה פיסקאליים. האש תוסיף לבעור, והבנים ישובו לגבולם.

החמרת עונשים

כמעט לא עובר יום בלי שאמצעי התקשורת יבשרו על מקרי אונס המוניים. מספרם עולה ושיטות הביצוע האכזריות מזעזעות או־תנו חדשות לבקרים. בחרדה רבה רואים אזרחי ישראל כיצד נפגמת ההרגשה הבסיסית של מדינה עם רחובות בטוחים. במקביל לדאגה זו גורמת העליה בתחום אלימות מזויע זה נזק ממשי למדינה. אונס תיירות בודאי אינו תורם להגברת התיירות. לא מן הנמנע כי הפגי־עה הכללית בתדמית המדינה פוגעת אף בעליה מארצות הרווחה. צריך לזכור שאחת הסיבות העיקריות לעליה מארצות הברית קשורה באלי־מות הגוברת במדינה זו.

הפיתוי גדול להטיל חלק נכבד מהאחריות למצב זה על המש־טרה. אך למען ההגינות יש להצביע על גורם חשוב אחר: שופטי יש־ראל. המשטרה חייבת, כמובן, לעשות ככל יכולתה כדי להתגבר על תופעה זו. אולם מאבקים כאלה יהיו עקרים ללא שיתוף פעולה נמ־רץ מצד שופטי בתי המשפט. אנס פוטנציאלי לא יירתע מבצוע זממו אם ידע שהעונש הצפוי לו — במקרה שייתפס — יהיה קל. לאחרונה לא שומעים ברוב המקרים על מקרי אונס של סוטי־מין ה־פועלים מתוך דחף פתאומי. אנו שומעים יותר ויותר על מקרי אונס מתוכננים בדם קר ובאכזריות מחושבת. הלשון היחידה שפושעים אלה מבינים היא לשון תקיפה של עונשים כבדים. החוק מעניק בידי השופטים אפשרות להטיל עונשים כבדים במידה מספקת כדי לשמש כהתרעה. הגיעה העת ששופטי ישראל יעשו שימוש תקיף יותר ב־חוקים אלה.

מצב חירום בבירת צ'ילה

המהומות שפרצו השבוע בסנטיאגו בירת צ'ילה אינם התחלה של הסוף וגם לא סוף של ההתחלה למשטרו המרכסיסטי־סמאלני של הנשיא סלבדור איינדה. זהו שלב בהתערערות היציבות החברתית המלווה את הקשיים הכלכליים הנובעים הן ממשבר האמון שנוצר, הן מן הפקודות והתקנות הכלכליות של הממשל, העונות אולי על צרכים אידיאולוגים, אך מכשילות צרכים של המשק.

צ'ילה היתה המדינה האמריקאית הראשונה — והיחידה — בה עבר השלטון בדרכים דמוקראטיות לקואליציה שמאלית קיצונית, וזאת בזכות חזית של קומוניסטים, מפלגה הצם (רדיקלית) וסוציאל־דמוקראטים. לצ'ילה מסורת של שלטון הפרלמנט. מסורת זאת הניעה את המפלגות האחרות (להוציא נסיון אחד של פרובוקציה מצד הימין הקיצוני) לקבל את תוצאות ההצבעה והיווצרות רוב שמאלני בראשות הסוציאליסט איינדה. בהתאם למסורת זו הקפיד הנשיא, לפחות עד לזמן האחרון, על משטר החוק בארצו. אך חשוב מכל: המסורת מנעה התערבות הצבא נגד המשטר החדש — שמדיניותו בהחלט מנוגדת לרוחו — הן אחרי הבחירות הן במשברים שארעו מאז.

המהומות האחרונות פרצו עקב התנגשות בין המשטרה לקמעו־נאים, אותם מאשימה הממשלה בהפקעת מחירים, בזמן שהאינפלציה היא תוצאה של מדיניותה הכלכלית. איינדה מבקש לסמוך על הצבא אשר נקרא לדכא את המהומות — והצבא עדיין סר למרות הנשיא. אלא, אחת השאלות הגורליות בשביל הממשלה היא — עד מתי יסכים הצבא לשמש כוח דיכוי נגד בני המעמד הבינוני, אשר משורותיו יצאו רוב הקצינים?

השאלה השניה, אולי פחות דחופה לאיינדה אך לא פחות מעניינת מבחינת הזירה הבינלאומית, היא אם תסיר המפלגה ה־קומוניסטית — ומתי — את התמיכה מהנשיא. יש כבר סימנים לא מעטים שהקומוניסטים מסתייגים מצעדים קיצוניים שנקטו תומכיו „המהפכניים" של איינדה ומאשימים אותם למעשה בגילוי „בחלת־ילדים של שמאליות". הקומוניסטים רוצים לבצר את ההשגים הסוציאליסטיים הקיימים ולהבליט שהם הושגו בדרך חוקית ודמוקראטית. הם חוששים, כי המשבר הכלכלי מצד אחד והסיכסוכים החברתיים מצד שני יביאו או להתמוטטות משטרו של איינדה או יחייבוהו לנקוט אמצעי־דיכוי קשים — דבר שלא בהכרח יציל את המשטר.

בשני המקרים עלול הכשלון לפגוע בתדמיתם של הקומוניסטים בשאר מדינות אמריקה הלאטינית.

מתחביב למקצוע

ברחבי התנועה הקיבוצית יודעים עתה כ־150 צלמי סרטים של 8 מ"מ, שהחלו לעסוק בצילום כתחביב והפכו במשך הזמן לבקיאים כצלמים, ביניהם בעלי כשרונות לא רק בצילום אלא גם בעריכה והשילוב פס־קול.

בכינוס צלמי־סרטים שנערך לפני זמן קצר על־ידי ברית התנועה הקיבוצית השתתפו קרוב למחצית הצלמים והציגו מיצירותיהם. בכינוס הוחלט בין היתר להחדיר בציבור הקיבוצי את ההכרה, שכלל הסרטים ממלא פונקציה תרבותית בתחום הדוקומנטציה ההיסטורית והארכיונית.

נראה שבקרוב יוארגנו הצלמים כדי לקבל ימי עבודה להנצחת אירועים ולעיבוד החומר המצולם, שכן ברוב המשקים כבר קיימות בעבודות לצילום חובבים, המעלות בעיקר בצרכים.

מדינה בלי הדלפות

מפריזים בהערכת הנזק שנגרם כתוצאה מהדלפות

מאת דן מרגלית

מנכ"ל משרד החוץ מרדכי גזית שונא הדלפות ונלחם בהן בצורה קציני בטחון. טבעי איפוא שבשי־תוף עם הדוקטורנטים של מפלגת העבודה בשבוע שעבר הוזכרה אפשרות הפעלתם של שירותי הבטחון וכליאת מדליפים מאחורי סורג ובר־יח. אך דעת גזית אינה דעת יחיד.

מנכ"ל משרד החוץ הוא חוליה אחרונה (לפי שעה) בשרשרת של אישי השלטון הקובלים באחרונה על ההדלפות ועל נזקיהן. אין ספק ש־מפריזים בחשיבות הנזק הנגרם כ־תוצאה מן ההדלפות, אך בצורה זו מזמין כנראה השלטון לחץ של ה־ציבור לריסון חופש העתונות הבי־קורת — לחץ אשר הממשלה תשמח להיענות לו בבוא המועד לחקיקת חוקים מתאימים.

כבר היו דברים מעולם. גם נכתבו מאמרים רבים בשאלה זו, ולמרות שהדברים אקטואליים בכל ויכוח על הדלפות נראה, כי אין טעם לחזור ולהזכיר לממשלה את זכות הציבור לדעת ואת חשיבותו של עקרון חופש העתונות. זכות הציבור לדעת אינה מעניינת את הממשלה, מה גם שהיא הצליחה לעורר את הרושם, כי הצי־בור הוא המבקש מהשלטון לצמצם את המידע הנמסר לו באמצעי התקשורת.

לכן, בלי להפחית מערכם של ה־טיעונים העקרוניים, כדאי לבדוק שתי שאלות מעשיות אחרות: מה היתה דמות המדינה לוא פסקו בה ההדלפות? ומה הנזק המעשי ש־להן?

מגולדמן עד רפיח

לוא פסקו כליל ההדלפות בתחילת 1970, לפני שנתיים וחצי, היה ה־מידע שבידי הציבור כה מיושן, חלקי וחסר משמעות, עד כי הרוב המכריע לא היה מסוגל להבין את צעדי ה־ממשלה ולעקוב אחר הלכותיה. ישראל אשר ההדלפות בה פסקו, למשל, בתחילת 1970 היתה מדינה שאזרחיה אינם יודעים, כי היתה פרשת גולדמן, הם לא היו יודעים כי התנהל מאבק על הקמת קרית ארבע בחברון.

במידה שדעת־הקהל היתה יודעת דבר־מה על הנכונות הסובייטית הרי זה בזכות פרסומים במערב; וגם על כך אי־אפשר לסמוך, שכן מי יכול לאמור כמה מן הפרסומים במערב הם תוצאה של הדלפות ישראליות? לוא היתה ישראל מדינה ללא הדל־פות, גם המערב לא היה יודע עוב־דות רבות על מאחז הסובייטים ב־מצרים.

ישראל־ללא־הדלפות היא מדינה שאינה יודעת על מכתב תלמידי ה־שמיניות שנשלח אל ראש הממשלה ואין לה צל של מידע מה קורה בשט־חים. אין לה סיכוי לדעת על ריסוס השדות בכפר עקרבה, ומכיוון שתיקי צה"ל ומסמכיו חסויים לא פחות מ־תיקי משרד החוץ, ואי־ההדלפה חלה על צה"ל יותר מאשר על ה־ממשלה, ואף האזרחים חייבים ב־שמירת סודות צבאיים — הרי ברור, כי ישראל־ללא־הדלפות היא מדינה שאזרחיה אינם יודעים כי בידואים פונו מרפיח. הם גם אינם לוחצים על הממשלה לחקור בפרשה. אין חקירה, אין גילויים, ואולי גם אין פיצויים. שלא לדבר כמה עוד מעשים כאלה יכלו להיעשות ללא אימת השלטון מפני גילוי מעשים כאלה בעתונות באמצעות הדלפות.

אם ישראל נטולת ההדלפות מקפי־דה מאד בענין זה ושומרת על ה־עקרון שאין מדליפים דבר מישיבות הממשלה — יוצא שהציבור אינו יודע, כי יש מחלוקת בין שרים כיצד להתייחס אל יצחק בן־אהרן. מונ־עים ממנו את המידע, כי ראש ה־ממשלה תסרב לדחות פעם נוספת את הבחירות לרבנות הראשית. כי כל זה, על־פי החוק, הוא חומר סודי ואיש לא יגלה זאת לולא המדליפים.

רשימת חוסר המידע ארוכה ומ־פורטת. היא מתחילה בהסכם המו־ראים עם צרפת ומסתיימת בגילויים שהביאו להקמת ועדת ויתקון. יש־ראל ללא הדלפות היא מדינה אשר בה ה„פראבדה" הוא אידיאל עתונאי ו„אל־אהרם" המגדלור הדמוקרטי.

אי־נוחות

ומהי מידת הנזק. רק תמים יאמר כי אין ידיעות אשר גורמות נזק. ודאי שיש. לכן יש צנזורה ויש ועדת עורכים. אך יש במתכונת הגז־מה של השלטון בתיאור ממדי הנזק. בסופו של דבר מה הוא הנזק שאינו ניתן לתיקון, אשר נגרם כתוצאה מההדלפות?

אי נוחות נגרמת. יש קשיים. לפ־עמים צריך להתבצל. לפעמים צריך לבקש סליחה מידידים, כמו דיפלו־מטים אמריקאיים או משקיפים זרים. אך בסופו של דבר לא גרמו ההדלפות נזק של ממש, בעיקר לא הפרסומים בעתונות הישראלית אשר ביסודה נוטה לשתף פעולה עם ה־ממשלה יותר מכל עתונות מערבית חפשית אחרת. ואת מחיר הנזק ש־נגרם — כדאי לשלם.

מסיבת עתונאים עם ראש הממשלה: לכלוא את המדליפים?

משחק משפטי מסוכן

תקנות שעת־חירום מ־1945 מכבידות על הענישה

מאת יעקב רוזנטל

פעמים אין ספור, מאז פרשת־ג'ילמי מבאי 1951, התעוררו סובבי ה־משפטנים וחברי כנסת ממתנות שו־נים על „תקנות הגנה (שעת־חי־רום)" משנת 1945, ירושת השלטון המנדטורי הבריטי. שמרנות לשמה הכשילה בירור מאוזן התקנות הא־רכו עד היום.

זמן רב שקטו הרוחות. שוב הזי־מין השלטון, שלא מדעת, לחידוש הביקורת, בגדר משפטי צריפין לפני בית משפט צבאי, על רקע שפעת־נבד התעופה האזרחית ונוספים ד־עובדי צוותים שבמטוסים אזרחים — וביחוד בגדר המשפט השני, נגד שתי המחבלות ממטוס „סבנה" ש־נדונו למאסר עולם.

התובע הצבאי, בנאום הסיכום לקראת גזר הדין (אחרי הרשעת ה־נאשמות בשלושה מבין ארבעת פרי־טי כתב האישום), אמר: יש לדון אותן למאסר עולם, ומה גם שאי־שומן בפשע נגד „חוק הטיס (עבי־רות ושיפוט)" משנת 1971 היה גורר, כמעט אוטומטית, הטלת עונש זה.

מהו פשר הערותיו הללו של התו־בע הצבאי באזני השופטים, כדי ל־הניעם להחמיר בגזר הדין? כלום הואשמו על יסוד אותו חוק הטיס שהחוק בעיצומו של גל הפיראי־טיות נגד כלל התעופה האזרחית?

שיפוט צבאי

בצער ואף מסוכן הוא, מבחינה משפטית ומדינית גם יחד, לדלג על אותו חוק במקרה־דגם של חטיפה רצחנית, ומה גם שהפושעים הש־לימו פשעם באדמת ישראל.

כלום מותר לקטיגור מטעם המדי־נה (והרי גם צה"ל הינו זרוע ה־מדינה) לאחוז בחבל בשתי קצו־תיו — לא להאשים ולא להזכיר לקראת ההכרעה בדין את החוק ש־אותו לא ניצל, ולהוציאו מנרתיקו הנעול לצורך הכוונת גזר הדין? התשובה ברורה. ומעציב כפליים הוא שבית המשפט הצבאי לא הבחין ב־חומרת התמרון הזה ולא העיר ל־קטיגור, כי טיעון זה חריג הוא ואף אינו צריך לענין. ומוזר הוא שה־סניגורים כלל לא העירו על כך.

מאידך, כלום רשאי היה התובע, אף לו רצה בשלב כלשהו של ה־חקירה או של הכנת המשפט, לשלב את הפשעים נגד חוק הטיס בפשעים שבגינם האשים את שתי המחבלות הבאות לפני בית המשפט הצבאי? לא ולא!

בתקנות משנת 1945 הוקמה מע־רכת שלמה מבוצה וסידוריים מיו־חדת, נפרדת בתכלית מדיני העונ־שין ומהמערכות השיפוט וסדר ה־דין הכלליות, וכל זה תחת גג צבאי, ללא קשר עם השיפוט הצבאי התקין כלפי חיילים או מעין חיילים, ה־מוסדר בחוק השיפוט הצבאי, ש־הוא מלאכת מחשבת של הכנסת ה־שניה.

מה „מגיע", לפי התקנות לשעת חירום, לבית משפט צבאי? השי־פוט בשל „כל עבירה על התקנות האלה שנעשתה בישראל". ואמנם כתוב (סעיף 15 לתקנות), כי הסמ־כות קיימת גם לגבי עבירות שאותן מועידות התקנות מפורשות לבתי משפט צבאיים בלבד, באורח ייחו־די, וגם לגבי עבירות היכולות ל־הידון גם בבית משפט כללי הנו־סח, הוא מסורבל וגם לקוי בחוסר וגם טעון במיוחד; אבל לפי גירסת מומחים סבירה תיתכן סמכות בית משפט צבאי רק לגבי עבירות ה־מאותכרות בתקנה גופן; וחטיפת מטוס וכל הכרוך בכך או הנובע מ־כך אינם מנויים בתקנות, לכן אין זה בתחום סמכותם של שופטי צרי־פין.

וכן הצד השני — כל הקשור ב־חומר נפץ, פצצות, רימונים וכלי ירי, החזקתם, הנחתם והפעלתם, ב־סמכותו הייחודית של בית משפט צבאי הוא. משמע — אין כאן דרי־סת־רגל לבית משפט כללי.

ודאי, מן הנמנע הוא לפצל הלי־כים כאשר יודעים מראש את כל הרכבים המשפטיים של מעשה אשר חד הוא (כאן: חטיפת מטוס תוך חטיפת בני אדם, סיכון חייהם והפ־חדתם והתעללות בחומרי נפץ וכלי נשק וירי, וכיו"ב). ובכל זאת, כלום אי־אפשר היה לערוך במקרה זה שני משפטים — האחד בצריפין ה־אחד בגין פרשת חטיפת־מטוס ב־חור שכזאת עם כל תולדותיה, ל־רבות אובדן חיי אשה אחת, לפני בית המשפט המחוזי?

שני משפטים

הנה סיבוך שני: לפי סעיף 2 לחוק סדר הדין הפלילי מותרת, חרף האיסור העקרוני, שפיטת אדם שכבר זכה או הורשע בשל היבט אחד של מעשהו, גם בגין היבט שני: „אולם אם גרם המעשה ל־מותו של אדם, דנים אותו על כך אף אם הורשע קודם לכן בשל עבי־רה אחרת שבאותו המעשה". ברם מאד צר הוא הסייג הזה: במשפט השני מותר לדון אדם כזה רק בשל עצם גרימת המוות.

אכן, הקטיגור הצבאי אף לא שקל אפשרות להאשים את שתי המחב־לות ברציחה, או הריגה ישירה של הנוסעת שנספתה, אלא רק אפשרות לנצל את מות הנוסעת לשם הפלאה הרעיון שמותה נגרם על־ידי שר־שרת הפשעים הכופה, אפוא, על שופטים החמרה במידת העונש (ל־הבדיל מהכרעה בדין המהותי). ו־שוב, התוצאה היא: התובע הצבאי והיועץ המשפטי לממשלה היו צרי־כים לברור מראש — או אישום בשל חטיפת מטוס וכיו"ב לפני בית משפט מחוזי, או אישום בצריפין כפי שנעשה — רק זה או זה.

המסקנה ברורה: יש לשלב בדיני העונשין הכלליים את הראוי לשמי־רה מתוך דיני העונשין שבתקנות, לבטל שיפוט צבאי כלפי אזרחים ולרכז כל סמכויות העונשין בידי השופטים הכלליים. וזאת למען הזד־קת חרב השפיטה הזה ויעילה.

פגישה בהונולולו

טאנאקה ייצא לסין לאחר הדיונים עם ניכסון

מאת ד"ר בן־עמי שילוני

ב־31 באוגוסט ייועדו בהונולולו נשיא ארה"ב ריצ'ארד ניכסון וראש ממשלת יפן קאקואי טאנאקה. לפגי־שה זאת תהיה משמעות מיוחדת, כקום שתתקיים כחודש בלבד לפני מסעו ההיסטורי של טאנאקה לסין.

בעשרים השנים האחרונות התפתח הנוהג שראשי ממשלה יפניים באים מדי פעם לוואשינגטון, לתאם את מדיניות ארצם עם מדיניות ארה"ב. לכן יש משמעות רבה לעובדה כי הפעם נערכת הפגישה לא בוושינג־טון ואף לא בסאן־קלמנטה (שם נועדו לאחרונה ראש ממשלת יפן לשעבר סאטו ונשיא ארה"ב), אלא דווקא בהונולולו, שהיא במחצית ה־דרך שבין יפן ויבשת אמריקה.

מיקום זה של הפגישה בא לרמוז כי אין יפן רואה את עצמה יותר גרורה אמריקאית וכי לשם תיאום המדיניות היא מוכנה ללכת מחצית הדרך. יש גם משמעות סמלית ב־עובדה כי הפגישה תיערך לא הרחק מפרל־הרבור, שם תקפה יפן את ארה"ב לפני 31 שנה.

הנושא העיקרי בסדר יומם של ניכסון וטאנאקה יהיה סין. יפן מתכ־וונת לא רק לפתוח בדו־שיח עם פקין, כפי שעשתה ארה"ב, אלא אף לקשור עמה יחסים דיפלומטיים מלאים. בכך תשיג יתרון ברור על בעלת בריתה האמריקאית. בהתחרות המבזית, המתנהלת בין יפן לארה"ב על השוק הסיני הגדול, תהווה הת־פתחות זאת בגחון חשוב לצד היפ־ני. ארה"ב גם תרהה לגורלה של טאיוואן, שיש לה התחייבות לגביה. ליפן אין התחייבות כזאת ופוקין כבר הבהירה כי תהיה מוכנה להקריב את יחסיה עם טאיוואן למען ידידותה עם פקין.

נושא כאוב

נושא כאוב שיעלה בשיחות ניכסון טאנאקה יהיה המאזן המסחרי השלי־לי שבין שתי הארצות. השנה יעלה היצוא היפני לארה"ב ב־400 מיליון דולר על יבואה מארה"ב. ועידה כל־כלית של נציגי שתי הארצות, שנ־ערכה לאחרונה בהאקונה שביפן, לא העלתה תוצאות של ממש. האמרי־קאים דורשים מן היפנים לא רק לה־סיר את כל ההגבלות על יבוא והשי־קעות, אלא גם להגדיל את חלקם בסיוע לארצות מתפתחות בדרום־מזרח אסיה.

קאקואי טאנאקה

הפגישה בהונולולו תהיה הראשונה בסדרה של פגישות פיסגה שבדעת טאנאקה לערוך בזמן הקרוב. באמצע ספטמבר יבקר בטוקיו ראש ממשלת בריטניה אדוארד הית. יהיה זה ביקור ראשון של ראש ממשלה בריטי ביפן. כיום יש בבריטניה יותר רגשות אנטי־יפניים מאשר בכל מדינה אחרת באירופה. דבר זה נו־בע מזכרונות המלחמה המרים, ש־טרם נמחו, ומן ההצפה של השוק הבריטי בסחורות יפניות טובות וזו־לות המסכנות ענפים רבים של התע־שיה הבריטית. יפן מעוניינת להפיג את חששותיה של בריטניה, ואת חששותיהן של כל מדינות „השוק המשותף", על ידי הסדרים שי־ספקו את שני הצדדים.

כעשרה ימים לאחר הפגישה עם הית, יטוסו לפקין טאנאקה ומי־ניסטר החוץ שלו אוהירה. יהיה זה ביקור ראשון של ראש ממשלה יפני בבירת סין במאה העשרים. חשיבותו של ביקור זה לא תיפול מחשיבות ביקורו של ניכסון בפקין ואולי אף תעלה עליו. הביקור יסמל את סוף התקופה העוינות הממושכת בין שתי המעצמות האסייתיות הגדולות וראשית שיתוף פעולה ביניהן. מצפים כי בסוף הביקור תפורסם הודעה משותפת שתכריז על קשירת יחסים דיפלומטיים בין שתי המדינות.

סינדרלה

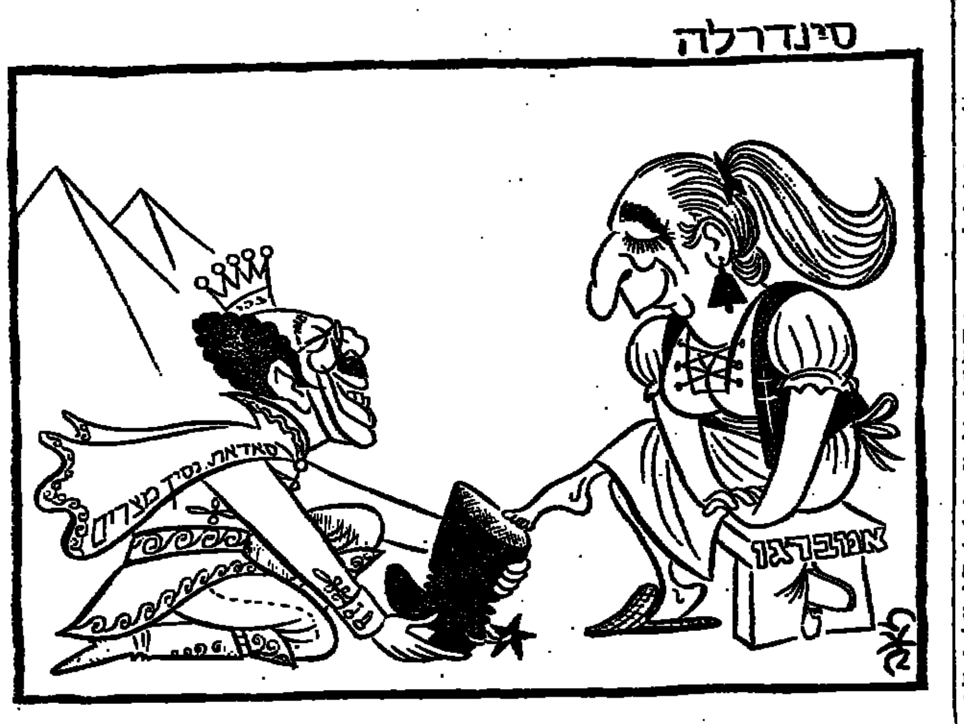

החיים על מענקי הממשלה

הציבור זכאי לדעת מי הם הנהנים מתמיכת המדינה

מאת אלי רביב

חלק ניכר מכספי תקציב המדינה — מאות מיליוני ל"י מדי שנה — מוצא בצורת מענקים ובצורות הל־וואות שעל־פי תנאיהן הנוחים אינן רחוקות מלהיות מענקים. הכספים הללו ניתנים על־פי רוב מסעיפי תקציב כלליים. מתוך הגדרות ה־סעיפים, לרבות „דברי ההסבר" ה־נלווים להצעת־התקציב, קשה לל־מוד מה הכללים שלפיהם ניתנים הכספים; ולא תמיד אפשר להבין מי בדיוק קיבל כמה.

לא מזמן קרה בשטח זה מקרה צנוע בממדיו אבל בעל משמעות מ־בחינת הלקח שיש להפיק ממנו — אינני מתכוון להלוואות שניתנו ל־ביורא גדיק (במקרה ההוא הממדים לא היו צנועים אך למען האמת, לוא היתה ידועה מראש הכוונה לתת הלוואת קונסולידציה בחזות לאמר־גן הפופולרי, לא היתה מתעוררת אותה סערה שקמה לאחר שהתברר, שההלוואות ניתנו בסתר והלוות בצ־לם). כוונתי להקצבות של משרד הדתות לבתי כנסת, שניתנו לשהים באמצעות המפד"ל. בענין זה הוגשה שאילתא בכנסת, והוא נדון גם ב־ועדת הכספים.

בעקבות הסערה כתב שר הדתות ליו"ר ועדת הכספים והודיעו, כי „רשמנו לפנינו את הערותיהם של מספר מחברי הועדה בדבר הקצבת כספים דרך מפלגות ושיש לזכות את מקבלי ההקצבות, מוסדות ואירגונים, ישירות. נפעל בהתאם". ועדת הכספים קבלה „בסיפוק" הודעה זו והיא בודאי מקוה, שדרישת חב־ריה תתמלא. אולם אין לועדה אמ־צעי יעיל לוודא שאמנם כך יהיה (אלא אם ידרוש אחד מחבריה בסוף השנה דיווח מפורט בנושא זה מ־שר הדתות, או שהועדה תטיל על מבקר המדינה לבדוק את הענין). בודאי שאין לה אמצעי פשוט המא־פשר ללמוד, אם תקלות כאלה או דומות אינן מתרחשות אגב ביצוע סעיפי תקציב אחרים.

תקציב משרד הדתות להשתתפות בהקמה הרחבה של בתי כנסת, רי־הוטם וציודם מסתכם בחצי מיליון ל"י. מתוך דברי ההסבר אנו למדים, שהכספים יינתנו בעיקר להקמת בתי כנסת במקומות יישוב ושיכונים חד־שים, „במיוחד בתי כנסת לנוער", וכן „בתי כנסת זקוקים לריהוט נאה על מנת שיכלו למלא את הפונקציה שלה נועדו". אולם אין כאן פירוט הקריטריונים שלפיהם ניתנים הכס־פים, מי מחליט על נתינתם ואין רשימה של המוסדות והגופים ה־נהנים.

תמיכה בסכומים גדולים

סריקה שטחית של התקציב תגלה סעיפי תמיכה בסכומים גדולים ו־משמעותיים יותר. הרי כמה דוגמ־אות, מן הקל אל הכבד:

* תקציב משרד הסעד מועיד 1.5 מיליון ל"י לחלוקה בין מוסדות ואגודות סעד: 1.1 מיליון ל"י ל־מוסדות ציבוריים שונים (נזכרים ב־מפורש רק מוסדה „משען" — 200,000 ל"י), ו־400,000 ל"י ל„מוס־דות ציבור מיוחדים" (נזכרים במפו־רש רק 9 מבין מוסדות אלה — כולם חשובים וראויים לתמיכה). אך מד־בר־ר שבסך הכל נהנו ב־1970/71 מסעיפים אלה לא פחות מ־224 מו־סדות, המסווגים בדברי ההסבר לפי 7 סוגים כלליים („ישיבות, בתי מד־רש וכוללים" נהנים כ־40% מהנת־מכים וקבלו כ־30% מהתמיכות). גם כאן אין מפתח קריטריונים לחלו־קה, מידע באשר למחליטים ו־נהלי ההחלטה — שלא לדבר על רשימה מלאה של 224 הנהנים.

* תקציב משרד החינוך והתר־בות מועיד 12.5 מיליון ל"י לתמיכה ב„מוסדות ומפעלים לתרבות ומדע" (יש סעיפי תמיכה כלליים הספ־פים אחרים). דברי ההסבר מונים 7 סוגי נזקקים נתמכים — ביניהם „מפעלים מיוחדים" ו„מפעלים ומוס־דות שונים", תיאורים שאינם אומ־רים הרבה, בסך 2-3 מיליון ל"י. ההקצבות נקבעות על־ידי „ועדה מיוחדת"; קריטריון „חשוב" למתן התמיכה הוא התנאי שההשתתפות התקציבית תבטיח „איזון ההוצאות לפעולה". עוד נאמר, שברשימת ה־נתמכים נמצאים 160 מוסדות ומפ־עלים. מי הם ומה הם?

* משרד המסחר והתעשיה אמור להעניק השנה 70 מיליון ל"י כמע־נקים לפי החוק לעידוד השקעות הון, למפעלי תעשיה. הקריטריונים ה־כוללים בדבר מתן מענקים אלה נק־בעו בחוק. אולם לא ידוע לי על פירסום המרכז את הנתונים על כל הנהנים מהמענקים, והסכומים ש־הוענקו להם.

* לעידוד היצוא התעשייתי ו־החקלאי מקדיש התקציב קרוב ל־900 מיליון ל"י. רוב הסכום מיועד לתשלום תמריצים. לענין זה קיי־מים קריטריונים — גודל התמריץ מותנה כידוע בשיעור הערך המוסף — אולם שוב, אין מתפרסמת בשום מקום רשימה מלאה של מקבלי ה־תמריצים — מי קיבל כמה.

חוק התקציב קובע, שתוך תקופה מוגדרת מגמר שנת הכספים חייב שר האוצר לדווח לועדת הכספים על ביצוע התקציב. „דין וחשבון זה יערך בצורה שתאפשר השוואת ה־הוצאות שהוצאו לעומת סעיפי ה־הוצאה וסעיפי־המישנה" (בתכנית ה־תקציב). לפי כלל זה יוצאת הממשלה ידי חובתה בדווחה על הוצאת סכו־מים גלובאליים לפי סעיפים המתחב־מים בעשרות ולפעמים במאות מיל־יוני ל"י. אין כל חובה חוקית ל־הגיש פירוט של הנהנים מתמיכ־תה, וסכומי המענקים שקיבלו.

מדוע לא יונהג דיווח — שבלשון פופולרית ייקרא „ספר המענקים" — ובו פירוט כל מענק שניתן בלא ש־כנגדו קיבלה הממשלה תמורה ישי־רה בצורת סחורה או שירותים (עם יוצאים מהכלל, כמו תשלומים ש־שיעורם וזכות מקבליהם נקבעו ב־אופן אובליגטורי בחוק, כגמלאות ו־הגמולים לנכה); וכן של הלוואות שניתנו בתנאים הטובים מהתנאים הרווחים בשוק ההון. — הכל תוך פירוט שם המקבל והסכום? הטע־נה העיקרית נגד הסדר כזה יעסוקו בודאי בקשיי ביצוע — שהמדובר ב־אלפי נהנים, בסכומים גדולים אך גם קטנים מאד, ושהאבחנה בין מענק חד־צדדי ובין תשלום תמורת שי־רות קשה לעתים — ובזכותם של הנהנים ל„פרטיות". כל הטענות ה־נגדיות ראויות לבדיקה. אולם אפשר לקבוע כבר עתה ללא צל של ספק, כי קשיי הביצוע פחותים בהרבה מאלה הכרוכים בהדוח הפירסום של „ספר הנהנים", ואילו התועלת הציבורית ש־תובאת בפירסום כזה לידיעת הכנסת והציבור, רבה לאין ערוך מנזק פירסום נהנים על הבטחותיהם של אזרחים ותשלומי המס שלהם.

באור - רדבנסקי

هكذا من الأصل

مكذا من الأصل

פולין נישלה עולים זקנים מפנסיה

מתנהל משא־ומתן עם נציגיה ✶ פנחס ספיר: האוצר ישלם לנכים

מאת אמנון ברזילי

הדיונים המתקיימים באחרונה סביב חוק פנסיה לכל הבליטו את מצבו הקשה של ציבור לא מבוטל בארץ. עולים זקנים מארצות מזרח אירופה איבדו את זכויות הפנסיה שלהם עם עלייתם ארצה. לוא נשארו בארצות מוצאם היו מקבלים פנסיה כל ימי חייהם. אך בשל החלטתם לעלות לישראל הם תלויים עתה בחסדי ה־ביטוח הלאומי וקיצבאותיו הזעומות.

„העניין הזה הוזנח במשך שנים על־ידי מוסדות ממשלתיים ובפרט על־ידי משרד החוץ. מטעמים פולי־טיים לא עורדו שאלה זו במגעינו עם מדינות מזרח אירופה, כך ש־אנשים שעשו רבות כדי לבנות אר־צות, אינם מקבלים פנסיות לאחר שעלו לישראל" — אומר מר הלל זיידל, חבר הועדה המרכזת בהסת־דרות, העוסק בקליטת העליה. הוא נאבק כדי להבטיח קיום בכבוד לעו־לים זקנים, חלקם נכים.

במאבקו מסתייע מר זיידל בשתי אמנות בינלאומיות שנוסחו באמ־צעות ארגון העבודה הבינלאומי. אלו הן האמנה ה־19 שעליה חתומות 90 מדינות הקוראת להדדיות של תש־לומי קיצבאות לגבי תאונות עבודה למהגרים. האמנה השניה היא מספר 48, עליה חתומות 8 מדינות בלבד, המתייחסות לזכויות פנסיה למהגרים. על שתי האמנות חתומות גם מדינות קומוניסטיות, אך לגבי ישראל אין הן מקיימות את התחייבויותיהן.

עד מלחמת ששת הימים היתה נהו־גת ממשלת פולין לקיים את התחיי־בויותיה לגבי נכי תאונות עבודה שעלו לישראל. כאשר נותקו הקש־רים הדיפלומטיים עם ישראל ב־1967, הפסיקו הפולנים לשלוח את הקיצבאות המיועדות לנכים. המדו־בר הוא במספר עשרות נכים, שנפ־געו בתאונות עבודה עוד בפולין. ב־עקבות תלונות של פנסיונרים החל קבוצת אנשים השרויה במצוקה, ש־מחמת מצבם הגופני אינם מסוגלים לעבוד. הוא נפגש עם אנשי הביטוח הלאומי שהודיעו לו, כי יהיו מוכ־נים לסייע לציבור זה בתנאי שתושג הבטחת ממשלת פולין, כי בעתיד תשלם את חובותיה. הוסכם, כי ב־שלב זה ישלם האוצר את הקיצב־אות וכאשר יחודשו הקשרים הדיפ־לומטיים עם פולין, יתקיים משא ו־מתן בין שתי הממשלות על העברת הכספים לישראל.

פגישה עם נציג פולני

בביקורו האחרון באירופה נפגש מר זיידל עם אחד מראשי האיגודים המקצועיים בפולין וטען בפניו, כי המשכת תשלומי הקיצבאות לנכים היא חובה הומאנית־סוציאלית ואין לנצל נושא זה לסילוק חשבונות פו־ליטיים. הוא הראה לנציג הפולני צילומי מסמכים לפיהם מתברר, כי ממשלת פולין מעבירה סכומי כסף שמיועדים לפנסיונרים, לחשבון חסום בבנק פולני. הוא ביקש מאיש ה־איגודים המקצועיים כי יתערב אצל השלטונות וישיג הבטחה, כי ימשיכו להפקיד את הכספים בבנק וכאשר יחודשו הקשרים הדיפלומטיים בין שתי המדינות יועבר הכסף לישראל. עתה מצפה מר זיידל לתשובה מה־נציג הפולני.

עם שובו לארץ נפגש זיידל גם עם שר האוצר פנחס ספיר, שהבטיח לו כי האוצר לא יקפח את העולים הנכים. האוצר ישלם כשלושת־רבעי מיליון ל״י לשנה (כ־10,000 ל״י לשנה לנכה). אם אמנם תסכים פו־לין לחדש את מתן הקיצבאות לפנ־סיונרים, יהיה בכך לדעת ה. זיידל משום צעד גדול לקראת מימוש ה־אמנה ה־48, עליה חתומות גם יש־ראל וגם פולין. אמנה זו מתייחסת כאמור לפנסיה לכלל המהגרים. עד היום לא זכו העולים מארצות הגוש הקומוניסטי לקבל פנסיה מארץ מו־צאם.

לוקחים ואינם נותנים

על האמנה ה־48 חתומות רק מדי־נות המשתייכות בקליטת מהגרים או שלהן ציבור גדול של אזרחים החיים במושבותיהן. מלבד ישראל קשורות לאמנה זו צרפת, איטליה, ספרד ו־הולנד וכן פולין, יוגוסלביה והונג־ריה. צ׳כוסלובקיה פרשה מהאמנה לאחר שהתברר לה, כי תצטרך ל־שלם סכומי־כסף גדולים לעולים ל־ישראל. פולין לעומת זאת הבהה ב־אמנה, שכן היא קולטת פולנים ה־חוזרים מצרפת, לכן היא נהנית מ־קיצבאות פנסיה שמשלמת צרפת ל־מהגרים אלה. יוצא איפוא לדברי מר זיידל, כי פולין נהנית משני העולמות: מקבלת פנסיה עבור אז־רחיה שחזרו מצרפת ואינה משלמת עבור אזרחיה שעלו לישראל.

לפי המספרים שבידיו מתברר, כי רק מפולין עלו עד כה 5000 איש הזכאים לפנסיה ממדינה זו. לפחות כמספר הזה ישנם בארץ עולים ה־זכאים לתשלומי פנסיה מיוגוסלביה והונגריה. מר זיידל מדגיש, כי ב־ניגוד לארצות מזרח אירופה, הרי מדינות המערב, אף כי אינן חתומות על האמנה ה־48, פורעות בקביעות את תשלומי הפנסיה לאזרחיהן ש־עלו לישראל.

במגעים שהתקיימו בעקיפין גילו שלטונות פולין יחס ציני לבעייה זו. לדברי זיידל נאחזים הפולנים בני־מוק „הציוני" להצדקת התעלמותם מקיום האמנות. הם טוענים, כי ה־יהודים חוזרים למולדתם ולכן ממ־שלת ישראל, שהיא היורשת החו־קית של היהודים, צריכה לשלם את הפנסיה בהתאם לחוק השבות. טענה זו פוגעת באותם אנשים שלדעתו הם הצבור העני ביותר במדינה. כדי לחסל תופעה זו סבור ה. זיידל, כי „על ישראל להפעיל לחץ לא רק ב־ארגון העבודה הבינלאומי, אלא גם במוסדות האו״ם כדי להילחם באפ־ליה לרעת יהודים".

התצוגה האווירית בפרנבורו

אחת לשנתיים, עורכת האגודה ה־בריטית לאוירונאוטיקה תצוגה אווי־רית רבת־ממדים בפרנבורו שבאנג־ליה. השנה נפתחה התערוכה ב־4 ב־ספטמבר ותנעל ב־10 בו.

שלא כסאלון פאריז, שהוא בינ־לאומי באופיו וכל מדינה מציגה ב־מסגרתו את מוצריה בתחום התעופה והחלל, פתוחה התערוכה בפרנבורו למוצגים בריטיים בלבד, או ל־מטוסים וטילים של מדינות שונות, שמותקנים בהם מכשירים בריטיים.

לפיכך ניתן יהיה לראות בסאלון את מטוסה של חברת לוקהיד הטרי־סטאר; מטוס הנוסעים שערך ביקור בארץ שמנועיו הם מתוצרת רולס רויס, מטוס הקרב השוודי החדיש ויגן, מטוס הנוסעים הגרמני המהפ־כני ואפ 191 ורבים אחרים, וכמובן, כל המטוסים מתוצרת בריטניה, ה־טילים והלוויינים שפיתחה.

מדי יום יוקצו שלוש שעות לתצו־גה באוויר של המטוסים השונים כ־שהדגש מושם על הקונקורד, מטוס הנוסעים העל קולי ששניים מסוגו ימוטו יום יום בשמי התערוכה. כ־200 חברות כבר רכשו שטח לתצוגת מוצריהם. השנה ניכרת ירידה במס־פר החברות הבריטיות המציגות, ל־עומת אלה האמריקאיות והאירופיות.

מאיר כהן

העלית האמריקאית מחווה דעות מפתיעות

„מרד הצעירים תורם להתפתחות החברה"

מאת גלאן פאולר
מיוחד ל„הארץ"
מ„ניו־יורק טיימס"

ניו־יורק

סקר שנערך בין 456 מן האנשים העשירים ורבי־ההשפעה ביותר ב־ארצות־הברית העלה שיש ביניהם מידה רבה של הסכמה להתערבות הממשלה במשק; שהם סומכים את ידם על רוב הדברים שמהם מורכ־בת מדיניות הסעד, ושהם „יונים" בגישתם למדיניות־החוץ. אלה היו הממצאים העיקריים של שאלון מפו־רט שהוכן על־ידי הלשכה למחקר סוציאלי שימושי של אוניברסיטת קולומביה, במסגרת של מחקר ב־קרב מעמד המנהיגות של אמריקה. ההנחה היתה שהמרואיינים מהווים את עלית המדינה בעסקים, בתנועת העבודה, בשלטון, בפוליטיקה, בהת־אגדויות ובאמצעי התקשורת.

פרופ׳ אלאן בארטון שניהל את הסקר, אמר בשעה שמסר על תו־צאותיו: „יש בין המנהיגים האמרי־קאים הסכמה כללית ברורה לטובת הקפיטליזם". אך צורת הקפיטליזם המועדפת על־ידי הנשאלים מוש־פעת מאוד על־ידי גורמים כגון פי־קוח ישיר על השכר והמחירים כדי להילחם באינפלציה, פעולה ממשל־תית נגד העוני והאבטלה, ובכלל — עקרונות ההתערבות בכלכלה ברוח תורתו של הכלכלן הבריטי הנודע ג׳ון מיינארד קיינס.

בין 456 המשיבים על השאלון היו 24 אנשים שרכושם מגיע ל־100 מיליון דולר או יותר; המנהלים ה־ראשיים של 96 חברות גדולות; 125 חברי קונגרס רפובליקאים ודמוקר־טים חשובים, ופקידי מפלגה חשו־בים בשתי המפלגות; 52 עובדי ממ־שלה מקצועיים בכירים; 54 נציגים של אמצעי התקשורת, כולל מו״לים, עורכים, עתונאים בכהונה, מלומ־דים; ראשיהם של 41 איגודים מק־צועיים שלכל אחד מהם 50,000 חב־רים או יותר; 44 מנהיגים של ה־אחדויות המייצגים קבוצות מיעו־טים, אירגונים דתיים, אנשי מקצו־עות חופשיים, חקלאים, נשים, בני־נוער, אינטרסים פוליטיים ואינטר־סים עסקיים.

הסקר נערך בין יולי אשתקד ל־מארס השנה על־ידי צוות של סו־ציולוגים מאוניברסיטת קולומביה. כל אחד מ־456 המנהיגים מילא שא־לון שנגע בבעיות כלכליות וסוציא־ליות, במדיניות חוץ וביטחון, וב־מבנה המוסדי של ארצות־הברית. מחקר זה, המכונה „תוכנית ההנה־גה האמריקאית" מומן על־ידי המכון הארצי לבריאות הנפש והוא חלק של תוכנית רחבה יותר — מחקר בינלאומי של מעצבי דעת הקהל.

הדו״ח שפורסם עתה הוא דו״ח מוקדם, העוסק בגבולות ההסכמה בקרב מנהיגים אמריקאים. לדברי ד״ר בארטון, שהוא מנהל הלשכה למחקר סוציאלי שימושי, מראה ה־סקר כי רוב הנשאלים, בכל סוג של הנהגה, הוא בעד פעולה ממ־שלתית שתעזור לעניים, בעד ה־צאה גרעונית בימי מיתון, בעד פיקוח שכר ומחירים אנטי־אינפל־ציוני ובעד יצירת מקומות עבודה למובטלים מטעם השלטונות הפד־ראליים.

„כלכלה קיינסית ומדינת סעד הפ־כו עתה להשקפות אורתודוכסיות בקרב המנהיגים האמריקאים", אמר. אך מנהיגים בכל התחומים דוחים רעיונות סוציאליסטיים כגון גבול עליון להכנסות והלאמת חב־רות גדולות. אף בקרב מנהיגי ה־עובדים תומך רק אחד מתוך שישה תמיכה מסויגת בהלאמת חברות־ענק תעשייתיות. בהשיבם לשא־לות על בעיות סוציאליות הסכימו רוב המנהיגים, מכל סוג, לקביעה: „הרעיונות החדשים של הנוער תורמים להתקדמות החברה".

האם עוד אפשר לפחת את הלירטה האיטלקית?

מאת חולדה ליברנומה
סופרת „הארץ" באיטליה

פירנצה

משפרץ משבר השטרלינג בשבוע האחרון לחודש יוני היה החשש ליצי־בות שער החליפין של הלירטה ה־איטלקית רב עד כדי כך שועדת השוק האירופי איפשרה לאיטליה להשתמש במלאי הדולארים הגדול שלרשותה כדי להגן על ערך הלי־רטה. כדי למנוע זרימת כספים לב־סרות ספסרות הטילו אז שוויץ וגר־מניה המערבית מס על כסף זר המופקד בבנקים שלהן ואף הגבילו את האפשרויות העומדות בפני משקיע זר. שער החליפין של הלירטה החזיק מעמד יפה מאז, הגם שעונת התיירות, שהיא עתה בשיאה, מז־רימה לקופת המדינה סכומים גדולים של מטבע זר ולפי אומדן זהיר תעלה השנה התיירות הזרה על כה שהיתה אשתקד.

עובדות אלה עודדו אופטימיות, ש־הממשלה מעוניינת מאוד להפיץ. חברי פרלמנט, אנשי מפלגות הקואליציה ואף השרים הכלכליים עמדו בשבו־עות האחרונים בהזדמנויות שונות על מאזן התשלומים החיובי של אי־טליה, על העובדה שבחמשת החוד־שים הראשונים של השנה השוטפת גדל היצוא ב־16% לעומת אשתקד, בעוד היבוא גדל ב־8% בלבד, כי הלחץ האינפלאציוני באיטליה מה־נמוכים במערב אירופה, כי ההכנ־סות מתיירות זרה גדלו בארבעת החודשים הראשונים לשנה השוטפת כמעט ב־100% לעומת אותו פרק זמן אשתקד.

אף־על־פי־כן בחוגי אנשי הכס־פים לא פג החשש מפני פיחות הלי־רטה. בצד באות היצוא והתיירות הזרה, גברה בריחת ההון בלתי־חוקית מאיטליה החלישה את הלי־רטה בשוקי הכספים הבינלאומיים. הגיעו הדברים לידי כך שהבנק הלאומי האיטלקי הודיע שלא יזכה חשבונות זרים בערך המקביל של שטרי כסף איטלקים שהועברו לחו״ל.

הצעדים שנקטו הבנקים השווייציים והגרמניים בנוסף להחלטות הבנק הלאומי האיטלקי האיטו את קצב בריחת ההון האיטלקי, אך אין לומר שפתרו את בעיותיה של הלירטה הקשורות מעל לכל בעתידה של ה־כלכלה הלאומית, הנתונה במשבר שפגע בעיקר בסקטורים מכריעים כגון הבניה, תרושת הטכסטיל וא־ביזרי־הבית החשמליים, אך לא פסח על רוב רובה של הכלכלה הלאומית.

בחודשי ספטמבר־אוקטובר עומדים לחדש את חוזי העבודה של למעלה משבעה מיליון פועלים ובתוצאות סכ־סוכי העבודה, שהכל באיטליה נער־כים לקראתם, תלוי גם עתידה של הלירטה. לדברי התעשיינים עלה שיעור היצוא בחודשים האחרונים רק הודות למחירים הנמוכים יחסית של המוצרים, מחירים המכסים אך ורק את ההוצאות השוטפות ואינם מביאים בחשבון אמורטיזציה של ההון שהושקע. מלבד זה ירדה הרווחיות עד שאין באפשרותם של תעש־יינים רבים להשקיע כספים בחידוש ציודם. במלים אחרות, לגבי 1972 היתה שנה קשה ביותר להעביה.

אם כך המצב הכנה, לא כל שכן בעתיד הקרוב — אם אמנם יעלו הוצאות הייצור בעקבות חוזי העבודה החדשים. נעשה איפוא בחודשים הא־חרונים מאמץ כן בחוגי התעשיינים ובארגוני הפועלים להגיע לידי הע־רכה זהה של המצב הכלכלי הכל יכולה הבטח לצבור בתוכה העלאה בשכר, הלובשות בחלקן צורת צמ־צום שעות העבודה או הגדלת תקו־פת החופשה השנתית. ודאי, אין לד־בר שארגוני הפועלים רואים את המצב באותה מידה של פסימיות כארגוני התעשיינים; האיגודים ה־מקצועיים קוראים לארגון מפולה יותר בהעסקה ולחלוקה הוגנת יותר בשכר, למניעת עליה בהתמדה במחירי מצרכים בעלי חשיבות רא־שונה, לעידוד הבקוש הלאומי על־ידי העלאת שיעור הפנסיות, בצמצום מי־סים מסויימים, העלאות שכר והשק־עות ציבוריות. היזון בין כלכל־נים המידי צמצום הוצאות הייצור ועידוד השקעות פרטיות, לעומת ה־סידי עידוד הבקוש ועידוד השקעות פרטיות וציבוריות כאחת, נובע בב־לוא עוד מהשקפות פוליטיות כלכליות שונות בהכליה.

אך אפילו יצטמצם הפער בין עמ־דת שני הצדדים, ברור שהסתדרויות הפועלים להוקמה באמ־צע יולי לאחר חבלי לידה של שנים, לא תוכל להתחמק מלהכבך — ולוא באופן חלקי — בדרישות רוב חבריה. זאת, אם בגלל העליה ברמת מחירי הכוח הדיור ואם בגלל הקי־פאון, בעיקר בהעסקה מסויימות (כ־גון תעשית הבגדים הסיתונית ובמקשו־רים במחירים של התעשיה הבכנית) של קבוצות שבאל בהפכויה, שאינן נושאות באחריות כלכלית. אף־על־פי כן כבאו אותיים קבוצות בקרב חוגי פועלים מכורים עד כדי קיום שביתות פראיות נגד החלטת הארגו־נים המקצועיים עצמם.

ערך הלירטה תלוי איפוא במידה לא מעטה בתוצאות סכסוכי העבודה שבודאי יפרצו משישובו לעבודתם מיליוני איטלקים הנופשים עתה. כן יהיה תלוי בהצלחת ממשלתו החד־שה של ג׳וליו אנדריאוטי (רוב של 20 בבית הנבחרים ושל 3 בסנט) למ־צוא תומכים למדיניותה הכלכלית. הנבחנת גם בחוגי האופוזיציה, דבר שבודאי לא יקל עליה בהתחשב בהתנגדות העקבית והבוטה שה־סוציאליסטים והקומוניסטים נקטו ב־שבועות הראשונים לשלטונה. לאו־פוזיציה השמאלית הצטרפו לא אחת הניאו־פאשיסטים ואף הצליחו פע־מיים להכשיל את הממשלה (בעניין חוקי הפנסיה) ואת בראש ובראשונה כדי להבאיש את ריחו של המשטר הדמוקרטי. לכן החששות ל־עתידה של הלירטה, ואין להתפלא על מי שאינו יכול להבריח כספים לחו״ל כשהוא מנסה לרכוש יהלומים מלוטשים, זהב (שמחירו עלה בש־בועות האחרונים), המניות וחפצי א־מנות ובלבד שלא להחזיק בביתו שטרי כסף איטלקים, אם כי גם הבורסה האיטלקית לניירות־ערך נמ־צאת בשפל המדרגה כזה הדריך רבים.

חדש!
10% הנחה
[עד החגים]
לרגל פתיחת קו הייצור החדש ב"חרסה"
הנחה על אריחי חרסינה וקרמיקה
ומרצפות קרמיקה עיצוב: פרמג'יאני
תוצרת „חרסה"
HARSA
סולכור
מפיצים בלעדיים
תצוגה מתמדת של חדרי אמבטיה ומוצריהם
ב"מטבחי רגבה"-אבן גבירול 30, ת"א
וכל סוכנויות "רגבה" בארץ

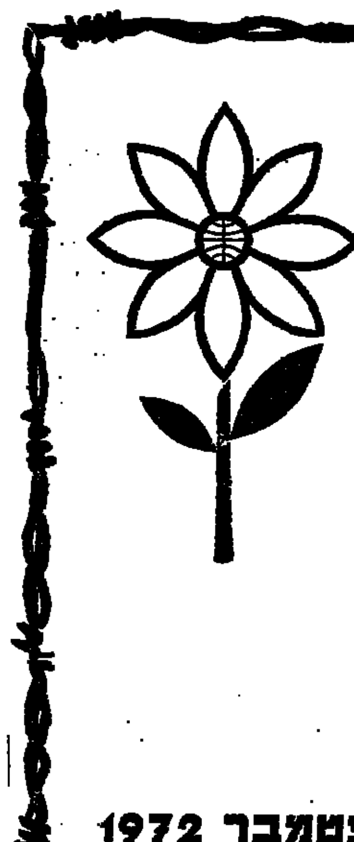

בתערוכת
הפרחים
ה־8 בחולון

תצוגת פרחים
בינלאומית

סוכות תשל"ג 21-30 ספטמבר 1972

המכללה הטכנולוגית אורט תל־אביב
יד סינגאלובסקי
בשיתוף המכון הממשלתי להכשרה טכנית
מודיעה על
המשך ההרשמה לשנה"ל תשל"ג ללימודים
לקראת התואר
הנדסאי
מסלול יום

במגמות — ✶ אלקטרוניקה
✶ חשמל
✶ מכונות

תנאי קבלה — מתקבלים בוגרי י"ב כתות של בתי־ספר תיכוניים מקצועיים ותיכוניים עיוניים, לרבות בעלי תעודת בגרות אכסטרנית.

משך הלימודים — שנתיים.

תעודה ותואר — תלמידים אשר יעמדו בהצלחה בבחינות הגמר במשך הלימודים ולאחר מכן בפרויקט הגמר יוענקו להם:
✶ תואר של הנדסאי
✶ הבוגרים יוכרו ע"י ה־
NEW YORK INSTITUTE OF TECHNOLOGY
כבעלי תואר A.A.S. ויהיו זכאים להתקבל לשנת הלימודים השלישית במוסד האקדמאי הנ"ל.

הלוואות — תלמידים שיהיו ראויים לכך יוכלו ליהנות מהלוואות מטעם משרד העבודה וכן מקרנות של מפעלי התעשיה המעוניינים בהתקשרויות עם תלמידי ביה"ס להנדסאים.

פרטים והרשמה — במזכירות ביה"ס להנדסאים מבוגרים, דרך הטייסים 28 ת"א, טל. 761480.
ביום א' בשעות 8.00—17.00
בימים ב'—ה' בשעות 8.00—14.00
ביום ו' בשעות 8.00—12.00

המזגן השקט

מזגן
אמקור

מיתרונות מזגן אמקור:
✶ פעולה שקטה ויעילה.
✶ נסיון וידע של 17 שנה (עשרות אלפי מזגני אמקור מותקנים בדירות, חנויות, קיבוצים ומשרדים).
✶ עיצוב מהודר.
✶ המוצר הנבחר 1972.

המפיצים: אמפא וסוחרים מורשים.

לי תמכור רק אמקור
אמפא
שרות עם כל הלב!

כלכלה ועסקים

החשב הכללי: פיגור בגביות מכס ומס־הכנסה בהשוואה לאומדן

מאת סופרו הכלכלי של „הארץ" בירושלים

החשב הכללי מר חיים שטסל אמר כי המסקנה העיקרית מהדין וחשבון הכספי על פעולות הממשלה באפריל 1971 ועד מרץ 1972, היא שקיימת משמעת תקציבית בקרב משרדי הממשלה ואם כי קיימים פריטים בתקציב שאינם כראוי, בסך הכל קיימה שמירה קפדנית יותר על מסגרת התקציב מאשר בעבר.

החשב הכללי ציין בתשובה לשאלת סופר „הארץ", כי הנקודה הבולטת ביותר בביצוע התקציב שהסתיים במרץ 1972 הוא העודף שנוצר בביצוע נטו של התקציב בסך 404.7 מיליון ל"י. זהו העודף התקציבי הגבוה ביותר שהיה כאן מאז הקמת המדינה. חלק ניכר מהעודף התקציבי ביחס לאומדן התקציבי נובע מההוצאה במסגרת תקציב הבטחון. בעוד אומדן תקציב הבטחון היה 5.89 מיליון ל"י היתה ההוצאה בפועל 5.66 מיליון ל"י. ירידה זו נבעה בעיקר משינויים בלוח הזמנים ואין היא משמעותית. יצויין גם שההוצאה בסך 5.66 מיליון ל"י לביטחון היא ההוצאה המשוערת, ונתונים סופיים עדיין אינם מצויים בידי החשב הכללי.

בצד ההכנסות בולט בעיקר הגידול במילווה פנים מאפוטרופסיות בנקים, גידול של 180 אחוזים. האומדן להכנסות ממלוות פנים מאפוטרופסיות ובנקים לשנת הכספים שנסתיימה במרץ, היה 495 מיליון ל"י. למעשה הגיעה ההכנסה מסעיף זה ל־938 מיליון ל"י. מר ח. שטסל הדגיש כי כל תוספת ההכנסה מסעיף זה נספגה ולא הוצאה בסעיפים אחרים. עובדה זו הביאה לגידול בנזילות ולשיפור המצב הקופתי של החשב הכללי.

לעומת זאת חלה ירידה ביחס לאומדן ההכנסות ממיסים, דמי רשיונות ושירותים, בשיעור של 225 מיליון ל"י. בין הסעיפים הבולטים בהם חלה ירידה בהכנסות היו התקבולים ממס הכנסה שבו האומדן היה 3 מיליארד ל"י. התקבולים למעשה היו 2.87 מיליארד ל"י. סעיף אחר בולט שבו לא בהכמשה ההכנסות היו ההכנסות ממכס שבהן הסתכם הפער בין האומדן לביצוע בכ־100 מיליון ל"י.

חריגה גדולה ביותר היתה בהכנסות רשות השידור. הממשלה הגדילה את השתתפותה בתקציב רשות השידור בכ־5 מיליון ל"י לפי הרשות לאומדן ל־13 מיליון ל"י, וזאת מאחר ואומדן ההכנסות המקורי של רשות השידור לא התממש.

בתקציב הפיתוח של הממשלה בולטת, לדעת החשב הכללי, העובדה שמשרד השיכון לא חרג ממסגרת התקציב המקורי. בעבר היתה חריגה גדולה מאוד של משרד השיכון בפעולות הפיתוח.

גם השנה לא היתה חריגה מהמתוכנן בהיקף ההלוואות שלקחה הממשלה מבנק ישראל ובסך הכל לוותה הממשלה מהבנק 650 מיליון ל"י.

בעלי המניות של „חולה טכסטיל" הרוויחו 4.2 מיל' ל"י ב־68—70

מאת אבנר ברזילי סופר „הארץ"

בעלי המניות של מפעל „חולה טכסטיל" בקרית שמונה הרוויחו 4.2 מיליונים ל"י, שהם 96% על ההון המושקע במפעל בשנים 1968—1970. בעלי המניות הם: היצוא 79% ו־מולר טכסטיל 21% (ההון המושקע במפעל הוא 4.35 מיליונים ל"י).

המפעל הרוויח ב־1971 כ־1.1 מיליון ל"י, אך זה אינו רשום במאזן שכן באותה שנה התמזג המפעל עם סלילים והוא נקרא עתה חברת סלילים־חולה בע"מ. כאשר שלמפעל סלילים היה הפסד מצטבר של כ־10 מיליונים ל"י, רשום במאזן המאוחד הפסד לשני המפעלים.

מנהל חטיבת הטכסטיל בקונצרן תיעש, מר יצחק שלייפר, מסר כי השנה תחול עליה של 10% במחזור המכירות של המפעל המאוחד עם סלילים והוא יסתכם ב־18 מיליון ל"י. התפוקה הכללית תגיע ל־2,600 טונה חוטים גרודים וסרוקים במספר ממוצע 23/1 (עובי החוט). 15% מכל הייצור יוצאו לחוץ לארץ וכל השאר נמכר בשוק המקומי. לדברי מר שלייפר יש מחסור בחוטים בארץ וכל כמות שהמפעל מייצר נמכרת. בגלל הביקוש הגדול, יש מחסור כרוני ב־30 עובדים במפעל.

כדי להגדיל את התפוקה הוזמן ציוד אוטומטי שיחליף את הציוד הקונבנציונלי בחולה טכסטיל. ב־1970 הופעל קו אוטומטי בהכנה שמאחד ארבע תהליכי ייצור. הציוד הנוסף שיביא להרכבת שני קווים נוספים הוא בהשקעה כוללת של 2.2 מיליונים ל"י והוא יגדיל את תפוקת המפעל בעוד 200 טונה חוטים בשנה. תחזית זו תתגשם רק בעוד שנתיים כאשר תושלם הרכבת הציוד. אף כי הגידול בתפוקה אינו גדול יחסית, הוא יתרום, לדעת מר שלייפר, לשיפור הרווחיות של המפעל.

חולה טכסטיל החל לייצר ב־1960 ועבר לאחר שנה וחצי הגיע לנקודת האיזון. ב־1964 החלו לפעול 21 אלף פלכים ושנה לאחר מכן החלה רווחיותו לעלות בהתמדה. בהתאם לנתוני ועדת מידן עומד המפעל במקום הראשון מבחינת תפוקה, ביצירת ציוד ויעילות כח־האדם. מר שלייפר אומר כי לפי נתונים השוואתיים עם מפעלים דומים הנמצאים תחת ביקורת בתריל, התקרבה חולה טכסטיל, ליעילות של 50 המטוויות הטובות ביותר באירופה.

במפעל מועסקים כ־300 עובדים כולם תושבי קרית־שמונה. מרבית העובדים בעלי ותק של שש שנים ויותר. בגלל המחסור בכח־אדם, הנהיגה ההנהלה שיטת שכר חדשה. העובדים החדשים מקבלים בשלושת החודשים הראשונים לעבודתם תוספת מיוחדת של 5 ל"י ליום עבודה. הסדר זה שהונהג בחודש שעבר נועד לפצות את העובדים שאינם יכולים להגיע לתפוקת העובדים הותיקים, המקבלים פרמיות גדולות. פיצוי נוסף שניתן לעובדים חדשים הוא מתן תוספת של ותק של שנתיים בשיעור 2.5 ל"י ליום מרגע כניסתם לעבודה. כך מגיע שכרו היומי של עובד מתחיל ל־22 ל"י ליום לפחות.

מנתוני המפעל על שכר העובדים (עדיין אינם כוללים את תוספת השכר לשנה זו לרבות תוספת יוקר) מתברר כי במפעל היה שכר המינימום מעל 425 ל"י לחודש, כפי שנקבע בין ההסתדרות לבין התעשיינים. 42 פועלים, ביניהם 30 נשים, קיבלו עד 499 ל"י לחודש. 67 פועלים, ביניהם 28 נשים השתכרו 500—699 ל"י לחודש. 66 פועלים ביניהם 12 נשים, השתכרו בין 700—899 ל"י לחודש. 53 פועלים ביניהם 5 נשים, השתכרו מ־900 ל"י עד מעל ל־1201 ל"י לחודש.

נוסף לתנאים הסוציאליים הרגילים לפי הסכם העבודה, הנהגה השנה פנסיה מקיפה לכל העובדים החודשיים והיומיים. בענף הטכסטיל במפעל לדוגמה קיים הסדר דומה. תנאים אחרים עם הסעות חינם לכל העובדים למקום העבודה וחזרה הביתה, ומעבר לחודשיות אחרי 10 שנות עבודה. גולת הכותרת של המפעל היא הנהגת שיתוף ברווחים החל משנה זו.

המודד העיקרי לשיטת חלוקת הרווחים מבוססת על תוספת התפוקה כעל לממוצע של שלוש השנים האחרונות. בשלושת החודשים הראשונים של השנה חולקו 65 אלף ל"י בין 250 עובדים בעלי ותק של שנה אחת לפחות במפעל. כלומר 260 ל"י לאיש. הרווחים מחולקים לפי תרומות של מחלקות להגדלת התפוקה ולפי הערכה יקבלו העובדים מסכמים של 400—200 ל"י בשנה זו.

מר שלייפר מצביע על היחסים הטובים בין הנהלת המפעל בראשותו של מר רפי מלכה לבין נציגי העובדים במפעל. בגלל החום הרב במקום, בעיקר בקיץ, הוחלט על הקמת מערכת קירור נוסף למיזוג האויר שיש במחלקות שונות. בשתי מערכות הקירור הושקעו 1.5 מיליון ל"י.

סבקל החלה במו"מ לקראת ייצור מנועי־שריפה ואנקל

מאת סופרו הכלכלי של „הארץ"

חברת סבקל, בעלת הזכיון לייצור מנועי שריפה מסוג ואנקל, החלה במו"מ לשם הקמת מתקני הייצור.

בנובמבר 1971 חתמה סבקל והחברה האמריקאית קרייסלר הסכם לעבודות פיתוח משותפות, במגמה להגיע לייצור מנועי ואנקל תעשייתיים ולצרכים של שעות המנוע. טרם החל בייצור למטרות סחר. עד כה השקיעו השותפים בחברת סבקל, מפעלי נייר חדרה ו־קבוצת בנק אי־בריטניה, קרוב ל־3 מיליונים ל"י.

לאחרונה פרץ בארה"ב פולמוס חריף בין יצרני המכוניות, לגבי סגולותיו של המנוע מסוג ואנקל. אחד מהמהנדסים הראשיים של חברת קרייזלר, של את המנוע החדש טוב מכל וכל. אותו מהנדס הסכים כי הוצאות התפעול של המנוע יהיו יקרות משל המנוע הקונבנציונאלי. גם עצמתו תהיה פחותה. חברת קרייזלר לא קיבלה זכיון לייצור מנוע מסוג ואנקל.

לעומתו אמרו מומחים אחרים, המצודדים בטענות יצרניו המקוריים של הואנקל, כי המנוע הוא מהפכני.

קרון נייד להדגמת ציוד אלקטרוני — בארץ

בפעם הראשונה בישראל תתקיים תערוכה ניידת של היצרן הבינלאומי חב' בל הייל, בקרון נייד.

הקרון הובא לארץ אתמול באניה „דן" כשהוא מלווה ע"י שני מהנדסים של החברה, יוחל בהדגמות בטכניון בחיפה. הקרון ובו ציוד אלקטרוני מתחום ויקר־ערך, מותקן להתפעל, תצוגה והדגמה במקום.

לאחר חיפה יבקר הקרון בירושלים, תל־אביב, רחובות, אשדוד ו־באר־שבע לצורך הדגמות באוניברסיטות, מכון ויצמן, בתי חרושת ולחברות האלקטרוניקה הגדולות בישראל, כגון התעשיה האוירית ו־אלתא.

בתערוכה הניידת מוצגות מערכות לרשמים מגנטיים, מערכות ומכשור לרישום ומדידות לחץ, מתמרי לחץ תאוצה ורעידות וכו'.

משרד המשפטים

מועצת רואי־חשבון הודעה על קיום מושב בחינות סתיו 1972

מודיעים בזה כי בחינות מועצת רואי־חשבון במושב סתיו 1972 תתקיימנה בתאריכים אלה:

הנושא	התאריך:
מנהלת חשבונות	ח' בחשון תשל"ג (16 באוקטובר 1972)
יסודות החוק הכללי והמסחרי	י"א חשון תשל"ג (19 באוקטובר 1972)
ידיעה מסחרית כללית	י"א חשון תשל"ג (19 באוקטובר 1972)
מבוא לכלכלה, משק ישראל	ט"ו בחשון תשל"ג (23 באוקטובר 1972)
חישובים מתמטיים	ט"ו בחשון תשל"ג (23 באוקטובר 1972)
חשבונאות א'	י"ח בחשון תשל"ג (26 באוקטובר 1972)
מבוא לתמחיר	י"ח בחשון תשל"ג (26 באוקטובר 1972)
מס הכנסה ומסים אחרים	כ"ב בחשון תשל"ג (30 באוקטובר 1972)
יסודות בקורת החשבונות	כ"ב בחשון תשל"ג (30 באוקטובר 1972)
חוק החברות	כ"ה בחשון תשל"ג (2 בנובמבר 1972)
מינהל עסקי ומימון	כ"ה בחשון תשל"ג (2 בנובמבר 1972)
חוקים אחרים	כ"ט בחשון תשל"ג (6 בנובמבר 1972)
בסטטיסטיקה	כ"ט בחשון תשל"ג (6 בנובמבר 1972)
חשבונאות מינהלית	י' בכסלו תשל"ג (16 בנובמבר 1972)
חשבונאות ב' (חלק א')	י"ד בכסלו תשל"ג (20 בנובמבר 1972)
חשבונאות ב' (חלק ב')	י"ז בכסלו תשל"ג (23 בנובמבר 1972)
בקורת חשבונות ובעיות בקורת מיוחדות (חלק א')	כ"א בכסלו תשל"ג (27 בנובמבר 1972)
בקורת חשבונות ובעיות בקורת מיוחדות (חלק ב')	כ"ד בכסלו תשל"ג (30 בנובמבר 1972)

המעונינים להירשם לבחינות הנ"ל מתבקשים לשלוח למזכירות המועצה, רחוב הלל 14, קומה ג', ירושלים בקשה על גבי טופס, שאפשר להשיגו בירושלים, במזכירות המועצה; בתל־אביב — במשרד האפוטרופוס הכללי, רחוב נחלת בנימין 39; באוניברסיטה העברית, בירושלים, ובאוניברסיטאות תל־אביב, בר־אילן וחיפה.

את הבקשות לבחינות הביניים ולבחינה סופית א' יש להגיש למזכירות המועצה, בירושלים, ת"ד 635, עד יום י"ד בתשרי תשל"ג (22 בספטמבר 1972). בקשות לבחינה סופית ב' יש להגיש עד יום י"ד בחשון תשל"ג (22 באוקטובר 1972).

הודעה על קבעת הבחינות ומקומן הישלח לכל נבחן ביחד עם כתב הרשאה לגשת לבחינות.

זאב שור
יושב־ראש מועצת רואי־חשבון

ד' באלול תשל"ב (14 באוגוסט 1972)

32% התשואה של קרן בדולח במחצית 1972

מאת סופרו הכלכלי של „הארץ"

חברת פיא, הקשורה בקונצרן בל"ל פירסמה את מצב עסקי הקרנות שבניהולה ליום 30 ביוני 1972. החברה מנהלת חמש קרנות ששווי נכסיהן לתאריך האמור מגיע לכ־275 מיליון ל"י.

צמיד — נכסי הקרן הגיעו ל־182.8 מיליון ל"י, לעומת 161.3 מיליון ל"י בסוף 1971. בעד שנת 1971 חילקה הקרן דיבידנד בשיעור 7.5% נטו מהכנסה שוטפת ו־2.5% פטור ממס מרווחי הון. בעד 1972 הוכרז דיבידנד בשיעור 3% נטו. הקרן מפרסמת גם את התשואה נטו לגבי מחצית השנה הראשונה של 1972. במונח זה הכוונה לעליה במחיר היחידות שנרכשו בראשית השנה, בהוספת יחידות שנרכשו תמורת הדיבידנדים שחולקו בתקופה זו, ביחס למחיר היחידה בראשית השנה. תשואת קרן צמיד היתה 7.5%.

גביש — שווי הנכסים 62.3 מיליון ל"י, לעומת 34.6 מיליון ל"י בסוף 1971. בעד 1971 חולקו דיבידנד של 7.5% ול־1972 בשעור 3%. התשואה נטו 16%.

פיא — שווי הנכסים 14.7 מיליון ל"י לעומת 12.8 מיליון ל"י בסוף 1971. בעד השנה שעברה חולק דיבידנד ברוטו בשעור 12.5% מהכנסה שוטפת ו־5% רווחי הון פטורים ממס. לשנה זו דיבידנד ברוטו של 5%. התשואה נטו 28.9%.

בדולח — שווי הנכסים 11 מיליון ל"י, לעומת 8.97 מיליונים ל"י בסוף 1971. לשנה שעברה חולק דיבידנד ברוטו של 8%. לשנה — 25% מרווחי הון פטור ממס. התשואה 31.7%.

יובל — נכסיה 3.25 מיליונים ל"י. זוהי קרן צוברת רווחים. התשואה 36.4%.

עליות חדות בשערי המניות

בשוקי ההון והכספים
מאת מרדכי צבי

עליות חדות נרשמו אתמול בשערי מניות רבות, תוך הרחבה ניכרת בהיקף העסקות. המחזור היומי הסתכם ב־3.1 מיליון ל"י, מזה 2.75 מיליון ל"י בשלב השערים המשתנים. שער הדולר נתיד יורד באגורה אחת, ל־4.25 ל"י, המחזור 58,000 דולר. בשוק השחור נסחר הדולר לפי 4.40—4.20 ל"י. הזהב לפי 9,600 ל"י הק"ג. בשוק אגרות החוב הסתכם המחזור ב־2 מיליון ל"י.

שוק המניות נכנס אתמול להילוך גבוה. מספר רב של מניות נהנו מביקושים ערים והעליות בשעריהן היו חדות. להלן המניות הבולטות:

החברה המרכזית — המסחר בה בוטל עם פרסום הידיעה על מכירת חלקה במפעל קוקה־קולה (ראה ידיעה נפרדת בגליון זה); אי.די.בי — עליה של 8 נק' ל־216 המחזור 66,000 ל"י ערך נקוב; פועלים, למוכ"ז — עליה של 3 נק' ל־276, המחזור 73,000 ל"י ע"נ; ולפסון, למוכ"ז — ירידה של 1.5 נק' ל־127.5, המחזור 124,000 ל"י ע"נ; סהר — ביקוש של 35,000 ל"י ערך נקוב בפתיחה הקפיץ את שער המניה ב־14 נק' ל־177. במשתנים עלה שערן ל־188 אך נסוגו עד 176 המחזור 45,000 ל"י ע"נ. שאלה שהופנתה על ידי הנהלת הבורסה הביאה בעקבותיה הודעה מצד הנהלת החברה: „שאין שום התפתחות בחברה"; ישרס — עליה 3 נק' ל־161.5 המחזור 78,000 ל"י ע"נ; יצוא להשקעות — עליה 5 נק' ל־100 המחזור 98,000 ל"י ע"נ; דיסקונט להשקעות חדשות — עליה 5.5 נק' ל־235 המחזור 51,000 ל"י ע"נ.

מדד שערי המניות בבורסה התל-אביבית
100 — 31.3.67

	22.8.72	23.8.72
מדד כללי	257.27	259.46
כספים וביטוח	198.70	201.17
מקרקעין	246.49	245.48
תעשיה ומסחר	400.71	403.39
חברות להשקעה	214.54	217.82
חברות נפט	228.76	229.31

שערי ניירות ערך בבורסה התל־אביבית

23.8.1972

	פתיחה	שינוי	משתנים
מניות			
תעשיה, מסחר ושירותים			
חשמל (ש)	61.5		61.5
אליאנס ב' (ש)	800		800
אלקו 1 (ש)	119		
אלקו 2.5 (כ)	117.5		118
אלקטרה 1 (ש)	276	+3	274
אלקטרה 5 (ש)	278.5	+5.5	
ארגמן (ש)	409	+1	
ארגמן (כ)	415		418
ארגמן רי"מ (מ)	418	+7	423
אתא ב' (ש)	170	+1	169.5
אתא ג' (ש)	169.5	+1	169
אתא משנה (ש)	160	+2	158
בית הרכב (מ)	74	+2	73
דובק רי"מ (מ)	452		450
קרור 1 (ש)	411		
קרור 10 (ש)	377	−1	373
כבלים (מ)	185.5	+1	186.5
סריב רי"מ (מ)	154	+0.5	157.5
ספנות (ש)	189.5	−1.5	189.5
כימיקלים (ש)	63	−0.5	
ל—אפי' רי"מ (מ)	98.5	−0.5	97.5
מולר (ש)	181		
נחושתן רי"מ (כ)	300		312
טבע (ש)	899	+4	895
טבע (מ)	941		
פיציציה רי"מ (מ)	116.5	+1	
מפעלי ניר (ש)	550		565
עסיס ב' (ש)	279.5	+0.5	
שמן רי"מ (מ)	107.5	−0.5	108
תעל ב' (מ)	254	+7	262
עיד (ש)	126		
כספים וביטוח			
אוצר שלטון (מ)	130.5		133
אי' הי' הי' (מ)	334	+7	333
אוצר לתעשיה (מ)	401		
אי. די. בי ר"ג (ש)	209	+1	216
אי. די. בי ב (ש)	225		240
בנק אגוד (ש)	247		
אפותקי (מ)	207	−0.5	207
אי"י בריטי' רי"מ (מ)	264.5		
אי"י בריטי' (כ)	241		241
דיסקונט א' (ש)	449	+9	460
בנק לחקלאות רי"ב (ש)	54		
בנק מזרחי (מ)	131		
פועלים (מ)	274	+1	276
פועלים רי"מ (מ)	287		289
בנק כרמל (מ)	158.5	−0.5	159
לאומי רגיל (ש)	312.5	+0.5	312
לאומי חדשות (ש)	308		
משכ' בנין (מ)	165		
סחר חוץ (מ)	398		
פ' תעשיה 8% (ש)	84.5	−0.5	
מ' משכ' (מ)	309	+1	314
משכ' שכ' (כ)	178		179
כלל תעשיות (ש)	180.5	−1.5	182.5
מרכזית ב' (ש)	אין מסחר		
הסנה (מ)	168	−2	172.5
ר' ק' מ' — 1. (ש)	218	+8	
ר' ק' מ' — 10. (מ)	128	−1	127.5
ספנות (כ)	202.5	+0.5	
ספנות רי"מ (מ)	191	−1	192.5
סהר ג' (מ)	177	+15	176
צור (מ)	146.5		
מקרקעין ופיתוח			
אזורים (ש)	155		
אפריקה 1 (ש)	320	+3	
אפריקה 10 (ש)	272.5	−2.5	275
הכי הישוב (ש)	273		274.5
הכי הישוב (מ)	277		281
מספי הדר (ש)	95	−0.5	96
ישרס (ש)	159.5	+1	161.5
ב' ובנין (ש)	239		239.5
נכסים וחשות (ש)	227.5		228.5
מהדרין (ש)	187		184
פרי אור (ש)	155		
אגב—ישי (כ)	125		
נאות אביב			

	פתיחה	שינוי	משתנים
(ש)	82.5	−0.5	83.5
ריאלקו (ש)	133		133
רסקו רי"מ (ש)	102.5	−1.5	105.5
רסקו (ש)	72.5	−0.5	73
דלק ונפט			
דלק ג' (מ)	188	+2	189
דלק (ש)	168	176.5	
ירדן א' (ש)	88.5		
חברות להשקעה			
אלגר (מ)	87	−1	89
אלרן (מ)	201	+1	206
פועלים (כ)	230		231
יצוא (מ)	96.5	+1.5	100
פז (מ)	114	−0.5	114.5
אמפא א' (ש)	126	+3	128.5
דיסקונט (מ)	244	+2	249
דיסקונט חדשות (ש)	230	+0.5	235
עוז (ש)	190		
לאומי (ש)	213		213.5
סחר חוץ (ש)	103.5		107
מזרחי ב' (מ)	108.5		
פריון ב' (ש)	85.5		86
כלל (ש)	150	+0.5	150
שוק חופשי			
נפטא (ש)	74.5		
לפידות (ש)	160	+2.5	159
לפידות (מ)	177		
מניות בכורה			
אי. די. בי (ש)	213	+1.5	220
אמישור (ש)	69		
7% בנק משכ' לשיכון (מ)	137.5	+1	140
6.5% כור (ש)	169	+3	167
7% צים (מ)	242		
מניות הנסחרות במטבע חוץ			
אוניקו א' (מ)	79	−0.5	
8% אוניקו (מ)	91.5		
7% פ' התעשיה (ש)	217		
6% פ' התעשיה ג' (ש)	162		
6% פ' תעשיה גג (ש)	97.5		
6% פ' תעשיה גג 1 (ש)	97.5	−0.5	
בזית (ש)	65		

אגרות חוב

	סגירה	שינוי
צמודות לדולר		
5% זוהא ים המלח (ש)	209.5	−0.5
5% אב"ח ים המלח (מ)	118.9	+0.6
6% חשמל תכיבה ב' (ש)	132.5	
ולפסון קלור באיר 6.5% אב"ח (ש)	85.6	
הוללים 5	115.6	
הוללים 6	117	−0.1
הוללים 7	118.1	−0.1
הוללים 8	103.8	−0.2
הוללים 9	106.1	
הוללים 10	103.4	
הוללים 11	105.2	−0.6
הוללים 13	107.5	
הוללים 14	107.9	−0.1
הוללים 15	104.7	+0.6
הוללים 16	103.5	−0.8
הוללים 17	103.1	
הוללים 18	106	
צמודות למדד קרן ורבית		
מלוה במחון 1967		
סדרה ט	174.6	+0.2
סדרה יא	172.5	
סדרה יב	167	+0.4
מלוה במחון 1968		
סדרה א	153	−0.6
סדרה ה	152	
סדרה כא	149.5	+0.1
מלוה במחון 1969		
סדרה א	145.8	
סדרה ט	140.4	+0.5
סדרה כא	140	+0.1
מלוה קליטה 1962 אינדקס 132.6	153	−0.4
מלוה קליטה 1963 אינדקס 132.6	218.2	−0.2
מלוה קליטה 1964 אינדקס 138.5	199	
מלוה קליטה 1965 אינדקס 110.1	180.8	
מלוה קליטה 1966 אינדקס 118.7	153.5	+0.4

מפתח: רי"מ — רגילות מבוטלות; א' — מניה א'; ב' — מניה ב'; (ש) — על שם; (מ) — מוכ"ז; מניות רגילות: ● — מוכרים בלבד; ✱ — קונים בלבד.

LAMY
עט היוקרה באיכות מעולה
LAMY 2000 העט לבעלי אישיות
LAMY studio העט לצעירים ברוחם
LAMY exact כותב 100.000 מילים
יבואנים בלעדיים:
ש. גוטובסקה בע"מ
טל. 58839, תל־אביב

895. ל"י
זהו הסכום שיביא אליך את מחשב הכיס האלקטרוני
RAPIDMAN 800
ההמצאה המהפכנית של המאה
מתאים במיוחד לסוכני ביטוח, עמילי מכס, מנהלי חשבונות, בנקים, אנשי עסקים וחנויות לתיירים.
אם לא השגת מכשיר — הרשם למשלוח הבא!
פרטים נוספים, פרוספקט חינם והזמנת מכשירים:
CONSORTIUM INTERNATIONAL
רחוב רמברנדט 6, טלפון 248801, תל־אביב.

חברה להשקעות של בנק לאומי בע"מ

הודעה

בהתאם לסעיף 23 של חוק ניירות־ערך תשכ"ח — 1968

חברה להשקעות של בנק לאומי בערבון מוגבל מודיעה בזה כי פרסמה היום תשקיף בקשר להנפקת סדרה 91 של אגרות־חוב 1977 צמודות למדד יוקר המחיה או בלתי צמודות, לפי ברירת המחזיק, בסכום נקוב כולל של

עשרה מיליון לירות ישראליות

אשר מתוכו אגרות־חוב בסכום נקוב של 8,000,000 ל"י מונפקות כאגרות חוב רשומות על שם והאגרות־חוב בסכום נקוב כולל של 2,000,000 מונפקות כאגרות־חוב למוכ"ז.

עותק מהתשקיף והעתק ההיתר לפרסומו הוגשו לרשם החברות לשם רישום. רשימת החתימות תיפתח ביום 20 באוקטובר 1972 ותסגר לא יאוחר מיום 23 בפברואר 1973. עותקים של התשקיף ניתן להשיג בבנקים ואצל סוכני ניירות־ערך והחברים בבורסה לניירות־ערך בתל־אביב. את ההזמנות לניירות־הערך המוצעים יש להגיש לחברה באמצעות בנק לאומי לישראל בע"מ, הסניף המרכזי, רחוב הרצל 19, תל־אביב, במישרין או דרך חברי הבורסה כאמור.

אין לראות בהודעה זו הזמנה לציבור לרכוש ניירות־הערך המוצעים.

י"ד באלול תשל"ב, 24 באוגוסט 1972.

חברה להשקעות של בנק לאומי בע"מ

הודעה

בהתאם לסעיף 23 של חוק ניירות־ערך תשכ"ח — 1968

חברה להשקעות של בנק לאומי בערבון מוגבל מודיעה בזה כי פרסמה היום תשקיף בקשר להנפקת סדרה 90 של אגרות־חוב 1977 צמודות למדד יוקר המחיה או בלתי צמודות, לפי ברירת המחזיק, בסכום נקוב כולל של

עשרה מיליון לירות ישראליות

אשר מתוכו אגרות־חוב בסכום נקוב כולל של 8,000,000 ל"י מונפקות כאגרות חוב רשומות על שם והאגרות־חוב בסכום נקוב כולל של 2,000,000 ל"י מונפקות כאגרות־חוב למוכ"ז.

עותק מהתשקיף והעתק ההיתר לפרסומו הוגשו לרשם החברות לשם רישום. רשימת החתימות תיפתח ביום 20 בספטמבר 1972 ותסגר לא יאוחר מיום 23 בפברואר 1973. עותקים של התשקיף ניתן להשיג בבנקים ואצל סוכני ניירות־ערך והחברים בבורסה לניירות־ערך בתל־אביב. את ההזמנות לניירות־הערך המוצעים יש להגיש לחברה באמצעות בנק לאומי לישראל בע"מ, הסניף המרכזי, רחוב הרצל 19, תל־אביב, במישרין או דרך חברי הבורסה כאמור.

אין לראות בהודעה זו הזמנה לציבור לרכוש את ניירות־הערך המוצעים.

י"ד באלול תשל"ב, 24 באוגוסט 1972.

אלקטרה (ישראל) בע"מ

ניתנת בזה הודעה כי
האסיפה הכללית השנתית הרגילה
של החברה תתקיים ביום ד', 6.9.72, בשעה 12.00 בצהרים בחדר הישיבות שבמשרד הרשום של החברה, דרך פתח־תקוה 19, תל־אביב.

על סדר היום:
1. דו"ח המנהלים.
2. אישור המאזן וחשבון רווח והפסד ליום 31.3.72.
3. חלוקת דיבידנד (מוצע להכריז על דיבידנד הביניים ששולם כדיבידנד סופי לשנה זאת).
4. בחירת מנהלים.
5. מינוי רואי חשבון וקביעת שכרם.
6. שונות.

העתקי מאזן החברה וחשבון רווח והפסד המוצעים נשלחו לבעלי המניות, לבורסה לניירות ערך ולחברי הבורסה.
אפשר להשיגם גם במשרד הרשום של החברה.
ספר בעלי המניות של החברה ייסגר להעברות מיום 3.9.72 עד 8.9.72.

ש. מילשטיין
מזכיר החברה

המוסד לביטוח לאומי

לרגל השביתה במוסד לביטוח לאומי
הננו מודיעים
שהוועדות הרפואיות
לקביעת דרגת נכות של נפגעי עבודה
אינן מתקיימות
אנשים שהוזמנו לתאריכים הקרובים מתבקשים להמתין להודעה חדשה על מועד קיומן.

למכירה

טרקטור ג'ון־דיר 5020
+ מחרשה ושתת.
אפשר לראותו בעבודה משעה 06.00—16.00
קיבוץ ברור חיל, טל. 051-94341 — 051-94356.

הטכניון מכון טכנולוגי לישראל

המדור ללימודי חוץ
מודיע על הרשמה
לקורסים להכשרה
אשר יתקיימו בשעות הערב
בשנת הלימודים תשל"ג 1972/73
בחיפה ובתל־אביב

ניהול
ניהול תעשייתי
ניהול הייצור
ניהול הרכש
ניהול בתי חולים
ניהול בתי מלון
ניהול רשויות מקומיות (בחיפה בלבד)
ניהול הדרכה ופתוח (בתל־אביב בלבד)
ניהול אחסנה (בת"א בלבד)
ניהול שיווק (בת"א בלבד)
ניהול כח אדם (בת"א בלבד)

תחבורה
קציני בטיחות בתעבורה
הדרכת תחבורה הנדסה
ניהול תחבורה מוטורית
קורס מתקדם לניהול במוסכים

מחשבים
תכנות למחשבים אלקטרוניים בנוהל מערכות
למחשבים אלקטרוניים
תכנות במערכות למחשבים 370, 360

בקרת איכות
הנדסת בקרת איכות (בת"א בלבד)

אחזקה
הנדסת אחזקה

הנדסה אזורית
קורס מתקדם בהנדסת דרכים
ושיות השפכה (בת"א בלבד)

תקשורת
מערכות תקשורת
קורס מתקדם לאחזקת ציוד
לימודי עתונאות (בת"א בלבד)

קורס מתקדם לפרסומת (בת"א בלבד)
כתיבה טכנית (בת"א בלבד)
קורס ברדיו ובטלויזיה — טכניקה השידור, הפקה וההבמיה (בת"א בלבד)

הכשרת מורים
השתלמות לרשיון הוראה למהנדסים
הכשרת מורים טכניים

שמאות
שמאות רכב
תורת השמאות (בת"א בלבד)

עיצוב ושרטוט
שרטוט בנין
שרטוט מכני והכנה הלפי מכונות
שרטוט בנין בהתמחות
עיצוב פנים (בחיפה בלבד)
עיצוב פנים וריהוט (בת"א בלבד)
גרפיקה (בת"א בלבד)
שרטוט גנים ונוף (בת"א בלבד)
שרטוט בנות ותעתבריאה (בת"א בלבד)
שרטוט אלקטרוניקה (בחיפה בלבד)

צילום
צילום מכני מתקדם (בת"א בלבד)

חשמל
החשמלאים מוסמכים
החשמלאים ראשיים
השתלמות להנדסאי אלקטרוניקה (בת"א בלבד)

מכונות
השתלמות להנדסאי מכונות (בת"א בלבד)

פרטים והרשמה:
בחיפה: הטכניון, בנין ראשי הדר הכרמל, טלפון 667818, 661151.
בתל־אביב: הטכניון, רח' ליסין 14, טלפון 268126/7, 266992.

עירית תל־אביב־יפו

מכרז פומבי מס' 432/72
לבצוע עבודי הנחה והחלפה של קוי מים
במקומות שונים בעיר ת"א־יפו.

עירית תל־אביב־יפו מכריזה בזה על קבלת הצעות של קבלנים לבצוע העבודה הנ"ל.

את חומר המכרז אפשר לקבל במשרדי מפעל המים הממוקם ברחוב פילון 5 בחדר 624 החל מהיום בשעות 9.00—12.30 תמורת סכום של 200 ל"י שלא יוחזר.

על המעונינים להשתתף במכרז זה יגישו לעיריה הצעת מחירים בטפסי המכרז על גבי הטפסים שהומצאו במעטפות סגורות ומסומנות: „מכרז פומבי לבצוע עבודי הנחה והחלפה של קוי מים בעיר תל־אביב—יפו", אך ורק בדואר רשום לפי הכתובת: עירית תל־אביב־יפו, מזכיר העיר, כבר מלכי ישראל עד יום 14.9.72.

על בניה ההצעה לצרף ערבות כאמור בתנאי המכרז.

את ההצעה יש להגיש בהתאם לתנאי המכרז וכל שנוי בהם עלול לגרום לביטולה. הרשות בידי העיריה לקבל את ההצעה כולה או כל חלק הימנה.

אין העיריה מתחייבת לקבל את ההצעה הזולה ביותר או כל הצעה שהיא.

יהושע רבינוביץ
ראש העיריה

י"ד אלול תשל"ב
24.8.72

בנק דיסקונט לישראל בע"מ

	מחיר היחידה	מחיר פדיון
ארזון (s 34% · אינדקס 66%)	120.08	117.06 ל"י
דקל	388.8	384.8
ברוש	200.3	199.5

המנהל: חברה להשקעות של בנק דיסקונט בע"מ

هكذا من الأصل

مكذا من الأمل

מה תשמיע הפילהרמונית בעונה הבאה

בספטמבר תחל הרשמת המינויים של התזמורת הפילהרמונית הישר־אלית לשנת 1972/73.

לפי מדיניות האיזון של זובין מהטה, מנהלה המוסיקאלי של ה־תזמורת, ניכרת נטיה למזג יצירות קלאסיות עם יצירות מן המאה ה־עשרים. בעונה זו יושמעו לא פחות מ־14 ביצועי בכורה.

בצד הסימפוניה הראשונה של בראהמס והחמישית של בטהובן, י־נוגנו מספר יצירות המקובלות כבר בעולם וטרם נוגנו אצלנו, ביניהן „מיסת נלסון" של היידן, „כוכבי הלכת" של הולסט, „שעשועים" של דביסי, הסימפוניה הראשונה של רח־מנינוב. כן ינוגנו ארבע יצירות יש־ראליות חדשות ויצירות של מלחינים בני־זמננו, כמו סטראווינסקי („פט־רושקה", הנוסח המקורי משנת 1911), הינדמית (מוסיקה קונצרטית לכלי נשיפה ממתכת), שוסטקוביץ' (סימ־פוניה מס' 9), אלבן ברג, וולטון, ופנדרצקי הפולני.

כבשנה שעברה בה העלתה את „החטיפה מן ההרמון" פונה התז־מורת גם השנה אל תחום האופרה ומעלה את „ריטה" („בעל הוא ענין שבשגרה") מאת דוניצטי ואת „ג'יאני סקיקי" מאת פוצ'יני בביצוע חלקי. לאופרות אלה הזמינה התז־מורת את הסופרן אמיליה ראוואליה, הטנור מאנליו רוקי וסולנים אחרים מ„לה סקאלה" במילאנו.

נשמע נגינה ראשונה בפילהרמו־נית של פרלוד ופוגה לאורגן במי במול מז'ור של י. ס. באך בתיזמו־רו של ארנולד שנברג וכן את הס־ויטה מס' 3 ברה מז'ור.

בין הסימפוניות ינוגנו ה„בלתי גמורה" של שוברט, הסימפוניה הש־ניה של בטהובן, „הרומנטית" של ברוקנר, השמינית (4) של דבוז'אק ועוד. בין הקונצרטים לכנור יושמעו הקונצרטים של פרוקופייב ומוצרט ובין הקונצרטים לפסנתר — של רחמנינוב, מוצרט, בטהובן וצ'י־קובסקי וכן הקונצרט לצ'לו של דבו־ז'אק.

בין הסולנים הרבים שיופיעו השנה בפילהרמונית: אנדרא האוס, מרתה ארגריך, ראדו לופו, פנחס צוו־קרמן, קיונג־והא־צ'ונג, מרים פריד וצבי הראל, וכן הפסנתרן הקובאי הוראציו גוטיארז, המבקר בפעם הראשונה בישראל.

למנצחים בעונה הבאה, שכבר ניצ־חו על התזמורת לפני כן, כמו יוזף קריפס, אישטוואן קרטש, גבריאל כמורה ויובל צליק, מצטרפים יורי אהרונוביץ' שעלה לא מכבר מ־רוסיה, סטניסלב סקרובצ'בסקי ור־פאל פריהבק דה בורגוס.

חידוש תנהיג התזמורת השנה: קונצרט קאמרי אחד שינוגן ע"י אחת התזמורות הקאמריות מבין חב־רי התזמורת הפילהרמונית הישרא־לית.

ערעור על הארכת שירותו של הממונה על הטלוויזיה

עובדי ההפקה בטלוויזיה ערערו בפני הועד המנהל של רשות השי־דור על הארכת מינויו בשנה של הממונה על הטלוויזיה ישעיהו הד־מור. הם גם קובלים על מינויים גר־ספים בטלוויזיה, שנעשו ללא מכ־רזים.

במקביל לפנייהם לועד המנהל, התקשר ועד עובדי ההפקה עם מר הדמור והבהיר לו כי ההשגות אינן נובעות מערעור על התאמתו לתפ־קידו אלא מרצון לקיים נוהלים תקינים. גם אגודת העתונאים פנתה לועד המנהל בדרישה להסבר בענין זה.

יו"ר הועד המנהל כתב לועד עוב־די ההפקה — ולאגודת העתונאים — כי הטענות בדבר הצורך לפר־סם מיכרז לתפקיד הממונה על ה־טלוויזיה לתקופה נוספת, אין להן על מה לסמוך. הועד המנהל, בשב־תו כועדת מיכרזים, בחר במר הד־מור לממונה על הטלוויזיה לאחר שבעת פרסום המיכרז המקורי לא עמד שום מועמד בתנאיו.

מועמדותו של מר הדמור עלתה עם תום הליכי המיכרז. הוא עבר אותם מבחנים ונמדד בהתאם לאו־תם קריטריונים שהופעלו בעת ברירת המועמדים במיכרז המקורי. הדמור נמצא מתאים לתפקיד והג־בלת שרותו לשנה, באה מצדו בגין היותו מושאל מצה"ל. עתה, עם פקיעת מועד השנה, פנה אליו ה־מנכ"ל והציע לו להאריך את שרו־תו. הדמור נענה והועד המנהל סמך את ידו על פניית המנכ"ל. רשות השידור פנתה עתה לצה"ל ב־בקשה שיאות להאריך את השאלתו בשנה נוספת. סביר שהפניה תיענה בחיוב.

בועד המנהל מסבירים כי הועד, בשבתו כועדת מיכרזים, בחר ב־הדמור ואין שום צורך לפרסם מיכ־רז נוסף בעת הארכת תקופת שרו־תו. באותה מידה אין שום חיוב לפר־סם מיכרזים כדי לאייש משרות ב־טלוויזיה וברדיו — על ידי העתקת עובדים ממשרה למשרה בתנאי ש־הם נהנים מדרגת שכר הצמודה ל־משרה החדשה, ובתנאי שחילופי תפקידים נעשים בהסכמת כל העוב־דים הנוגעים בדבר.

אך ועד אגודת העתונאים סבור שהדמור לא נבחר במיכרז אלא מו־נה והוקף של מינוי הוא לשנה ולפיכך הארכת שרותו בלתי חוקית.

מאחורי הצלילים של כספי וגרוניך

מאת מוטי נצר

צמד המלחינים־מעבדים־זמרים, מ־תי כספי ושלמה גרוניך, מעלים את „מאחורי הצלילים". השניים שרים שירים לא מקובלים, שנכתבו בלי להתחשב בגורמים מסחריים, ובלי פנייה למצעדי הפזמונים. הערב מ־עניין באווירתו המיוחדת, ובמקוריו־תו.

כיצד מצליחים השניים, המנוגדים באופיים ובסגנונם המוסיקלי — ה־מוסיקה של כספי מאופקת מאד, נוקשה משהו, מקובלת יותר על זמ־רינו; המוסיקה של גרוניך מתפרצת, צעקנית, מרתיעה בחדשנותה — ל־הגיע להבנה ולבניית ערב שלם מ־שיריהם?

אומר גרוניך: אמנם יש ניגודים גדולים בינינו, גם באופיינו וגם ב־סגנון המוסיקלי. אף על פי כן הצ־לחנו להקים גשר של הבנה. מצאנו גרעין משותף, מוסיקלי, שעליו נב־נתה התקשרות, גרעין שממנו צמח הערב.

כספי הכיר את גרוניך באולפן ה־הקלטות. כספי עבד על הקלטת שירי המחזמר „עיר הגברים" וגרוניך הר־מלץ בפניו כפסנתרן. בתום ההקל־טות החל כספי להתעניין בעיסוקיו המוסיקליים של גרוניך, שהיה עד אז אלמוני כמעט. במשך חודשי ההי־כרות הקצרים הצליחו השניים לכתוב יחד כמה שירים. הם אף ערכו כמה הופעות ולמדו לדעת כי החומר שהם כותבים, מלחינים ומזמרים מצליח לתפוס את הקהל. אז נולד הרעיון להופיע בערב שלם משיריהם.

תחילה חשבנו למלא ערב שלם ב־עצמנו, מסביר שלמה גרוניך, אך נר־כחנו כי המוסיקה שאנו מחברים ו־מזמרים אינה מספיק קליטה. איננו דברנים וגם לא בדרנים. אין בערב תאורה, תפאורה וגם לא קטעי קי־שור, על כן חששנו שהקהל עשוי להשתעמם. כדי להגיע ליותר גיוון החלטנו לצרף לחלקו הראשון של הערב זמרת שתזמר שירים שלנו. לאחר הרבה מאד חיפושים נפלה הבחירה על סלובית אזרן (לשעבר סולנית פיקוד מרכז). מצאנו בה כל מה שחיפשנו.

ומתי כספי מוסיף: כי סלובית לא כל כך מוכרת לקהל. אך חשוב שאין היא מזוהה עם סגנון מסויים. כך קל יותר לעבוד אתה.

כיצד נעשית העבודה המשותפת? האם יש חלוקת עבודה? מי כותב מה?

גרוניך: אני מביע את עצמי גם במלים גם בצלילים. כך, אולי, יותר קל. איני צריך לרוץ אחרי המלילים. כשאני כותב שיר אני בראה אותו למתי ואם הוא מסכים, מצורף השיר לשירי הערב. אם הוא מתנגד אני מכניס את השיר למגירה. לעולם איני מנסה לשכנעו.

כספי: יש הסכמה הדדית בינינו. לכל אחד זכות וטו. אם אחד מוצא שהשיר אינו לרוחו, גונזים אותו.

האין העבודה בצוותא בולמת הת־קדמותו המוסיקלית האישית של כל אחד מכם?

גרוניך: תמיד כתבתי מוסיקה ל־עצמי. גם היום אני ממשיך לעשות זאת. מעולם לא כתבתי לזמרים אח־רים. זמרים גם אינם מבקשים ממני חומר. אולי מפני שהמוסיקה שלי מוזרה. כרגע אני עובד עם להקת גולני וכותב חומר לעצמי, אותו אני מקווה להקליט בקרוב.

כספי: בצד העבודה וההופעות עם שלמה אני עובד כל הזמן בעצ־מי. לומד, מאזין, כותב עיבודים ולח־נים. חלומי הגדול לצאת לחו"ל לר־אות, לשמוע ולהשמיע ואולי אף לקשור קשרים. אני מקווה להגשים את חלומי עוד השנה.

מתי כספי ושלמה גרוניך

פרסים לסרטים ישראליים קצרים

פרסי המועצה לתרבות ולאמנות לזוכים בתחרות הסרט הישראלי ה־קצר לשנת תשל"ב יחולקו ב־2 ב־ספטמבר בטקס חגיגי במסגרת פס־טיבל הקולנוע בצפת. בתחרות — הנערכת זו השנה הששית — השת־תפו השנה 35 סרטים קצרים, מהם 10 עלילתיים, 17 תעודיים ו־8 סרטי־בכורה של במאים. חבר השופטים כלל את אהרן מגד (יו"ר), דוד ברנמן, אמנון ז'קוב, משה נתן וגב' הלנה קלר. התחרות אורגנה השנה על־ידי המועצה הציבורית לתרבות ולאמנות שליד משרד החינוך וה־תרבות; במימון הפרסים השתתפו, נוסף על המועצה, גם שרות הסרטים הישראלי שליד משרד החינוך וה־תרבות ומרכז הסרט הישראלי של־יד משרד המסחר והתעשיה. הזוכים בפרסים הם:

הסרט העלילתי הטוב ביותר — פרס ראשון ל„שירות עצמי" (מפיק, במאי ותסריטאי — בנימין חיים); פרס שני ל„אימבה" (מפיק, במאי ו־התסריטאי — ישראל תברוני). זכיה זו זיכתה את בנימין חיים במענק המועצה לתרבות ואמנות בסך 5000 ל"י.

הסרט התעודי הטוב ביותר — פרס ראשון ל„בסוף הכביש" (מפיק שרות הסרטים הישראלי; במאי, תס־ריטאי וצלם — מיכה אבני); הפרס השני חולק בין שניים: הסרט „מו־ביל הנפט" (שרות הסרטים הישר־אלי; במאי — דוד פרלוב; צלמים — אמיל קנבל ואדם גרינברג; מלחין — נחום שריף); הסרט „לי זה אף פעם לא יקרה" (מפיק — המוסד לבטיחות וגיהות ושרות הסרטים; במאי ותסריט — בנימין חיים; צלמת — נורית אביב). הפרס הראשון ל־סרט בכורה הוענק לסרט „פגי די" (המפיק — יהודה נאמן; הבמ־אית והתסריטאית — רחל נאמן; הצלם — יעקב איזנמן), ואילו ב־פרס השני זכה הסרט „האקדח" (מ־פיק, במאי ותסריטאי — יוסי סוויה; צלם — פיטר סלע).

פרסי־הבמאים הוענקו: לסרט ה־עלילתי — לדב הניג עבור „אשה בעלת אופי"; לסרט התיעודי — למיכה אבני עבור „בסוף הכביש"; לבמאי המתחיל — לרחל נאמן עבור „פגי די". כל אחד מפרסים אלה הוא בשיעור 1500 ל"י.

פרסים נוספים, כל אחד בגובה 1000 ל"י, הוענקו לתסריטאי בנימין חיים, לצלם דניאל שניאור ולמלחין כל קלר.

כן צויינו לשבח השחקנית ניקול קסל (על משחקה ב„אשה בעלת או־פי"), הבמאי והתסריטאי אלי שרגנ־היים (על סרטו „מי זה בכלל") וה־צלם יבין הירש (על צילומי ה„בדו־אית בסיני" ו„סיפור תערוכה אחת").

הקרנה מיוחדת של כל הסרטים שהוכו בפרסים תערך בתל־אביב, ב־קולנוע „גת", ביום ה' 7.9.72 בשעה 10 בבוקר.

רינה שינפלד לערב גאלה בהאמבורג

רינה שינפלד וויליאם לוהר בקטע מהריקוד „לאחר הגירושין". כוריאוגרפיה: ג'והן באטלר.

רינה שינפלד, הרקדנית הראשית של להקת „בת־שבע", והרקדן הא־מריקאי ביל לוהר, הוזמנו להופיע כזוג בערב גאלה בינלאומי שיו־קיים באופרה הממלכתית של האמ־בורג ב־2 ו־3 בספטמבר. לאירוע חגיגי זה, המציין את פתיחת העונה באופרה הממלכתית, הוזמנו כוכבי ריקוד נודעים. ישראל משתתפת ב־פעם הראשונה בערב מסוג זה.

לוח שידורי החורף בטלוויזיה

הרי לוח המעודכן ומפורט של ה־שידורים בטלוויזיה החל מה־11 ב־ספטמבר השנה, עקב הקדמת מועד השידורים בחצי שעה. לוח זה יה־יה בתוקף עד ה־31 במרס 1973. ה־שינוי במועדים נובע מהצורך לאחר את מהדורת החדשות בערבית ב־חצי שעה כדי לנצל את שידורי ה־לוויין אשר מגיעים בשעות הערב.

יום א'

17.30 בר־ונב וחבריו; 18.00 אות־אות; 18.30 קיצור החדשות ב־ערבית; 18.32 שומרי היער; 19.00 האיטלקים — סדרה דוקומנטרית; 19.30 חדשות ויומן השבוע; 20.00 ארני; 20.30 מבט לחדשות; 20.50 בידור; 21.30 הערוה; 22.20 חדשות; 22.25 מישדר שרות; פסוקו של יום.

יום ב'

17.30 מישדר שירות; 17.40 ה־הגדה לבית פורסייט (שידור חוזר); 18.30 קיצור החדשות בערבית; 18.32 ספורט והאבקות; 19.15 זרקור; 19.27 סקירת תכניות; 19.30 חדשות וענ־ייני היום; 20.00 עלם ועל־מה; 20.30 מבט לחדשות; 20.50 במרנג; 21.35 המשכבים; 22.25 חדשות; 22.30 מישדר שירות; פסוקו של יום.

יום ג'

17.30 גלים קצרים; 17.40 מהר יו־תר, גבוה יותר, חזק יותר; 18.10 עד־לכו של חלום דיסני — פעמיים ב־חודש; קונצרט מודרך לנוער — פעם בחודש; סרון — פעם בחודש; 19.00 למשפחה; 19.30 חדשות וענייני ה־יום; 20.00 סדרה דרמטית ספרותית; 20.30 מבט לחדשות; 20.50 השעה השלישית או מישדר מיוחד; 24.00 חדשות; פסוקו של יום.

יום ד'

17.30 סרטים מצויירים; 17.57 טוב לדעת; 18.00 משפחת ברידי או משפחת פרטרידג'; 18.30 קיצור ה־חדשות בערבית; 18.32 דיש עם שיר; 19.00 הכר את ישראל; 19.20 לחישה; 19.27 סקירת תכניות; 19.30 חדשות וענייני היום; 20.00 בעקבות הגילוס; 20.30 מבט לחדשה; 20.50 קלעים; 21.15 סרט קולנוע; 22.45 חדשות; פסוקו של יום.

יום ה'

17.30 מישדר שירות; 17.35 סרטי טלוויזיה: סדרה דרמטית מערבו־נית „דנדי" או סדרה מתחום הרפו־אה „מרכז רפואי"; 18.30 קיצור ה־חדשות בערבית; 18.32 סרטים מצו־יירים; 18.47 זו בעיירתך; 19.30 חד־שות ועניני היום; 20.00 ככה זה היה; 20.30 מבט לחדשות; 20.50 הנואי חמש אפס; 21.40 משחק ה־שבוע; 22.30 חדשות; פסוקו של יום.

יום ו'

15.00 רחוב ההפתעות; 15.50 לק־ראת שבת; 18.00 קיצור החדשות בערבית; 18.02 סרט עלילתי; 19.45 חדשות; 20.00 יום השישי; 20.45 השבוע יומן אירועים; 21.30 דרמה; 22.45 חדשות; פסוקים לשבת.

שבת

18.00 אייבנהו; 18.30 קיצור החד־שות בערבית; 18.32 ילדי השכו־נה שלנו; 18.47 חידושים והמצאות; 19.00 עשהל וסביבה; 19.30 חדשות וענייני היום; 20.00 מבט לחדשה; 20.30 המבדיל בין קודש לחול; 21.00 אירונסייד; 21.50 מבט ספורט; 22.30 חדשות; פסוקו של יום.

תצפית

* „העבריים מיגושים" מקהלה כושית ידועה המבצעת שירים עמ־מיים כושים (ספיריצ'ואלס ו„גוס־פלס"), מוסיקה אפרו־אמריקאית, ב־לוזה ושירי עם, ג'אז ושירים של ג'ורג' גרשווין. התחלת ההופעות בשבוע הבא.

* מקס פרייה והאליספיארה יועבר בשידורי ישראל בשבת, שעה 16.04.

* מפצח האגוזים הסויטה לבא־לט מאת צ'יקובסקי תנוגן בטלוויזיה ביום ד' ב־20.20 כרג'יז צ'יליבידקה כבצה על תזמורת הרדיו השבדי.

חתום בנשיקה

„חתום בנשיקה" הוא שמו של ערב לשניים אותו כעלים הכהן והזמרת דודו וסמירה ירדני. נושא הערב הוא שירי אהבה, יהודים יד־ועים ויהודים פחות, בצד קטעים מ־מכתבי אהבה של אנשי שם. הבכור כולל קטעים של דוסטויבסקי, גטה וברנארד שאו וכן שירים מאת לי־אונרד כהן ומלאכי.

את הכנים מלווים שני נגנים הפורטים על כלי פריטה שונים.

סאגאן כותבת סיפור לבאלט

הסופרת פרנסואז סאגאן („האם את אוהבת את בראהמס?") כתבה סי־פור לבאלט עבור הכוריאוגרף ה־צרפתי רולאן פטי. המוסיקה היא של להקת הפופ פינק פלויד. הבא־לט יועלה לראשונה בפסטיבל ולנ־בורג בחודש הבא, וכן בבידורה ה־פעם בפאריס בחודש מארס.

עמי מעייני ינצח על תזמורת הגדנ"ע

התזמורת הסימפונית של גדנ"ע פתחה בחזרות לקראת סידרה קונ־צרטים ברחבי הארץ בניצוחו של עמי מעייני.

התזמורת תנגן יצירות: שומן, בטהובן, מוצרט, סיבליוס, מנדלסון וכן סאנס.

מר שפיץ

עם גדעון זינגר

תל־אביב „נחמני" הערב 24.8 ב־8.30

חולון „ארמון" מחר ב־9

ירושלים „בית העם" מוצ"ש 26.8 ב־9.00

קונצרט

שירה רוסית כנסייתית

ע"י המקהלה של הסינוד הרוסי בניו־יורק

היום, יום חמישי, 24 לאוגוסט בשעה 8 בערב באולם י.מ.ק.א., רחוב המלך דוד, ירושלים

כרטיסים אצל כהנא ובקופה לפני הקונצרט.

כהטיסים במחיר אחיד — 3 ל"י

פגודה

מסעדה סינית

מזוג אוויר מלא

הנהלה וטבח סיניים

פתוחה לארוחות צהריים וערב

חיפה, בת־גלים

(מול הבריכה) טל. 524585

תיאטרון ישראל

הערב 24.8

הבימה:

צהאתו של כלב: גבר־עם

הכנסת כלה: תל־אביב האולם הקטן

קולנוע „מוגרבי" ת"א

בהצגות יומיות ב־4.30

עזית של הצנחנים

בהצגות ערב ב־7.15—9.30

„הארגון"

עם כיתני פאמייה

יונה חברה לדיג ותעשיה בע"מ

מודיעה

כי המשרד הראשי הועבר למפעל במידת הכרמל

טל' 04-941856, ת.ד. 58.

משרד החינוך והתרבות

אגף הנוער — מחוז הדרום

המכון להכשרת מדריכים בנגב

נותרו מספר מקומות במכון להכשרת מדריכים בנגב

לשנת הלימודים תשל"ג

משך הלימודים שנתיים.

שליש מקציב בשבוע.

תנאי קבלה

מתקבלים מועמדים בעלי השכלה תיכונית מלאה, במקרים מיוחדים יתקבלו בעלי השכלה של י"א כיתות ונסיון עבודה עם נוער.

תנאי הלימוד

להלמידים נזקקים תינתן הלוואה כוהגית שבתנאים כהוויים תיהפך למענק.

התלמידים ישובצו תוך כדי לימודיהם בעבודה במוסדות החינוך המשלים במחוז, בשכר מלא.

למסיימים שיעמדו בכל הבחינות תוענק הדרגה מדריך מוסמך מטעם משרד החינוך והתרבות.

בדבר פרטים נא לפנות לאגף הנוער, מחוז הדרום, טל. 057/5711 באר־שבע.

MARY QUANT

מראה חדש לשפתייך ולצפורנייך

התיאטרון הפתוח

הטוב הרע והנערה

צפת „צלילי" הערב ב־9.30

גבעתיים „הדר" מחר ב־9.00

תל־אביב „בתהוה"

מוצ"ש 26.8 ב־7.30—9.30

קבוץ גן שמואל יום ב' 28.8

תל־אביב „בית אריאלה"

יום ג' 29.8 ב־9.00

כרטיסים רוקוקו ובסוכנויות

הכרטיסים „כרטיס": ת"א רחוב יהודה הלוי 10, כלי זמר, סוכנות

כתיבה במכונה

תלמדו היטב ב־12 שעות

בבית הספר למסחר

„רימון"

ת"א דיזנגוף 85, טל. 281985

שיטה עיוורת, פיקוח ממשלתי

אולמות האבירים

עכו העתיקה

מוצ"ש 26.8 ב־20.30

מוצרט — תוים ומכתבים

צילה גרוסמאייר — סופראן

מנחם ברויאר — כנור

אלדד נוימרק — פסנתר

ממכתבי מוצרט יקראו:

אלי גולדה

גליה נתיב

דוד קרשאי

שרות ישיר לאולמות האבירים ב־19.45 מתחנת מוניות עכו רח' הנביאים וכן מהאולמות לחיפה אחרי הקונצרט.

כרטיסים אצל: גרבר / מרכז הכרמל; דוד / נהריה; ובקופת הערב.

כל המי ומי נפגשים באמי ואמי הפיצריה

מבחר מעדני המטבח האיטלקי

שלב בילוי עם ארוחה טיפוסית, באוירה רומנטית, לצלילי מוסיקה רקע רגועה

שירות חם

משלוח פיצות־ספגטי־קנלוני־לזניה ועוד לביתך או למשרדך

ת"א, דיזנגוף 293, להזמנות טל: 443427

פרסום "אהגר בע"מ"

גשם באמצע הקיץ?

כן.

גשם של...

פרסים

לקוראי הארץ שלנו

פרטים בגליון הארץ:

האופרה הישראלית

הצגות נוספות של המחזמר עד חיי שוברט

הערב 24.8 היפה אולם ארמון — ב־9.15

תל־אביב 26.8 • 29.8 • 2.9

בית שלוש הנערות

2 הצגות מיוחדות

ירושלים 27.8 • תל־אביב 30.8

מדם בטרפליי

בהשתתפות סגנור הבולשוי אופרה

מישא רייצין בתפקיד פינקרטון

עם רינגה נוילס (בטרפליי) • מרדכי בן־שחר

תיאטרון מחול אלוין ניקולאיס

"האיש אינו כוריאוגרף אלא אשף... כדאי להזמין את ניקולאיס לארץ... כיום הוא נחשב לאמן הייצוג מספר אחד של ארה"ב... אם יבוא, ירגיז ולהיב במידה שוה... על ניקולאיס אפשר להגיד הכל: הוא גאון, ואולי גם שרלטן, מהפכן בעולם המחול, וגם אויב הרקדן; וירטואוז התחבולה הויזואלית. מכל מקום: כדאי להזמינו".

מיכאל אוהד, "הארץ"

"חששנו שמא לא תתאים החדשנות לעתיקות של בעל־בק. אולם ניקולאיס פיזר את כל חש־שותינו. יצירתו אינה דומה לשום דבר אחר. הוא מיוחד במינו, ברור, מצליח, וגורם אושר לעין ולנשמה כאחד".

"א־סעפה", לבנון

בקרוב בישראל!

האגף לתרבות נוער הבריה והספורט

המדור לאירועים

המחלקה לפיתוח ותיירות

בשתוף עם משרד התיירות

מתכבדים להזמין לתושבי העיר והבאים אליה מקרוב ומרחוק

לילות כרמל

לסיום עונת המופעים

ב„גן־האם", הר־הכרמל

במוצאי־שבת 26.8.72, בשעה 8.30 בערב

בביצוע

רחל אטאס, דודו גז, שלמה בר־אבא — מכוכבי הקורקבן גולדי ואודי

הכניסה חופשית, הישיבה על הדשא

עירית תל־אביב־יפו

האגף לתרבות לנוער ולספורט

מועצת הנוער

אל בני הנוער!

מועצת הנוער מתחלבת בניהול העיר תל־אביב—יפו

בני נוער!

בואו והעלו

בעיות

שאלות

הצעות!

אני חברי מועצת הנוער, מצפים לכם היום, יום ה' 24.8.72, י"ד באלול תשל"ב, בין השעות 9.00—12.30, בבנין עיריה תל־אביב—יפו.

נשב בצמוד למנהלי האגפים והמחלקות ונשמח לעמוד לרשותכם יחד עם עובדי העיריה.

בואו בהמוניכם

בלשכת המודיעין, בקומת הקרקע יפגו אתכם, בהתאם לבקשתכם.

מועצת עיר הנוער

חלום של שבת

על שפת ים כנרת בחוף הרחצה הפרטי של המלון יום של מנוחה... רחצה... ספורט... יום שלם של אויר ואווירה עם ארוחת צהרים מסורתית — 20.— ל"י לאיש כולל הכל בילוי מהבוקר עד למנות ערב

מלון גני חמת טבריה

טל. 067.21666

ירושלים

אדיסון — ליל הבשואין
אוריון — נורית
ארנון — השיטה ההולנדית
אורנע — סיבדולה
הבירה — ללא מגיע
הן — הארטיסטים בצבא
ירושלים — מזימות בין־לאומיות
סמדר — הרחק מן ההמון הסוער
עדן — מיסטי
רון — ספור אחד של פשע

חיפה

אורה — הגן של פינצי קונטיני
אודיון — הבייבי סיטר העליז
אורלי — הטוב הרע והמכוער
אמפיתיאטרון — קראו לו קינג
ארמון — שגעון הגדלות
בית־רוטשילד — מריה סאד
גל־אור — הקרב בארץ האש
הן — דקמרון
מוריה — הבריחה אל השמש
מירון — טרזן בין הקופים
עצמון — שמש אדומה
עממי — הבית בצל העצים
פאר — תתולים בצמרת
רון — חטיפת בואינג 707
שביט הכרמל —
נערת הטלפון הבלש

קריות (חיפה)

אורות — דרך הנקמות
בית העם — שתי דפיקות לב
היובל — התחל בעל 9 הזנבות
סביון — שתי דפיקות לב
ספיר — מיתו ג'ון

חדרה

גן־זהר פתוח — קרן אחת של אושר
סגור — המפסידים
חוף — עזית של הצנחנים

נתניה

יגיל — הקשר הצרפתי
סטודיו פתוח — השוטר בדימוס
סגור — השיטה ההולנדית
שרון — גבר ארוסי

רמת־השרון

גיל — קרן אחת של אושר

הרצליה

דוד — כנר על הגג
היובל — הבומר האקדוחן
תפארת — כנר על הגג
דגניה — שער של אהבה

ראשון־לציון

תפארת — שתי דפיקות לב

פתח־תקוה

אורנן — מבצע חץ מקסה
הדר — נערת הטלפון הבלש
היכל — שתי דפיקות לב
שלום — נורית

רמת־גן גבעתיים

אורדע — נורית
אורלי — ספור אהבה
ארמון — הפורצים
אואזיס — שגעת הגדלות
גל־אור — אנה קרנינה
הדר — הבריחה אל השמש
לילי — משפחת רובינזון
רמה — עירום בצל הפוחד
רמת־גן — השדים
שביט — הצפור עם כנפי הבדולח

חולון

ארמון — נורית
רנה — הארטיסטים בצבא

בת־ים

אורנים — ללא מגיע
עצמאות — היהלום הלוהט
בת־ים — הארי המוזהב

יפו

נגה — שתי דפיקות לב
צליל — משהו גדול

תל־אביב

אופיר — השוד האלגנטי
אורלי — המערבולה
אלנבי — מצל עץ הלוי
אסתר — שמש אדומה
גורדון — הגן של פינצי קונטיני
גת — תתולים בצמרת
דן — אסתרגל 6 הצגות ליום
הוד — חטיפת בואינג 707
זמיר — אהבה בשימכאות
חן — מלחי
קריון — מגעים
מוגרבי — הארגון
מקסים — הפורצים
מרכז — נשים צעירות דינג־דונג
מתמיד — בלדה לגברים

סינרמה

נערת בפנוד מיקל טרק

כרסטין בלקסר

האקספתה לקשר

7.15—9.30

סטודיו — יום אי הארור
עדן — שוקנת האהבה
פאר — מה נשמע דוק
פריז — המכונית שלי
צפון — הכוס בעל פרסת הזהב
רמת־אביב — הבריחה אל השמש
שדרות — בנג'מין
תכלת — מרק ברוח
תבור — בעבור הופן דולרים

קולנוע „תל־אביב"

עירית

שבוע 3

הבוגדים בצ'כיה

טלוויזיה
כאת הדה בושם

קשה עד מאוד, כפי כנ־סה מנחה „הכצה השלישית" — האביב של צ'כוסלובקיה" (יום ג'), ישעיהו בן־פורת, וכנם שהדבר מצא ביטוי ב־שאלות של מאזינים, ובביחוד בשא־לת הסיכום („עם שאינו מוכן להגן על חירותו, אינו זכאי לחירות זו") לערוך אנלוגיה מאולצת, בין ישראל לצ'כוסלובקיה. אני נוטה לקבל את דברי הסיכום של פרופסור פלוסר, כנהוגה גם כאישיות טלוויזיונית דומינאנטית, שהלקח שעלינו ללמוד היא, שכעם אנו חייבים לשמור על החירות הפנימית, לא להוזר על שגי־אות של עריצות לא כבפנים ולא כבחוץ, ולשמור על ערכים דמוקר־טיים. זאת בבישור המוסרי. מבחינה היסטורית הצדק עם ד"ר גליה גולן בקביעה שאין אנלוגיה בין שתי ה־מדינות. צ'כיה עברה כיבושים זרים ואיבדה אמנם את ריבונותה, אולם העם חי בתקווה. עבורנו פירוש ה־כיבוש אינו רק איבוד הריבונות, אלא השמדה.

נראה שהמסקנה הבעצ־ית הכתב־קשה היא שמדינה כיש לה גבול משותף עם ברית־המועצות יש לה הרבה יותר בעיות, כאשר כזאת ש־אין לה גבול כזה; וככו שאמר מר־דכי אורן בעל הנסיון המר, עלינו להעריך את העובדה, שבריה"מ־המוע־צות התרחקה מאתנו, ולהקפיד על טובה לכאן.

בזות „הכצה השלישית" הצליח ה־פעם כבכפם ללא יוצא כן הכלל. ל־הפוך את הכצות הארוכות של ההכ־נית, לכאלפות ובעניינות באוד, ול־גבש בעיות, דעות ועמדות.

בסרט הדוקומנטארי הצרפתי, ש־הוקרן בתחילת התכנית „האושר ב־עד עשרים שנה" לכרות שהיו בו ליקויים רבים, ניתן ביטוי עגום ל־היה של דמוקרטיה עממית. היום אסורים של כנסים כפלגהיים, נאומים ארוכים, מופעים ציבוריים, הכונים כ־ריעים כאיש אחד ברחובות, מנהי־גים קשוחי־פנים ואנשים רבים ש־פניהם עייפות ועצובות. הסרט הקצר השני שהוקרן במהלך התוכנית, סרט צ'כי מצוייר, שנעשה בשנות ה־60, ביטא יותר מכל המילים והדברים, את הטרגדיה האמיתית של העם ה־צ'כי. הוא גם אימת את מה שאמ־רה סאטיאנה הופמן, שהופעתה ה־נאה באחד הוסיפה גוון משלה ל־תוכניה, שבצ'כוסלובקיה אנשי ה־תרבות היו תמיד יותר מבוגרים מ־אנשי הפוליטיקה, ומשום כך כמו בסרט זה אנשי התרבות הם שייצ־גו לפני הפוליטיקאים את הרעיונות הנכונים, ונתנו להם גם עיצוב אמנו־תי משכנע.

בדיון הובהרו כמה מבעיות היסוד שהיה על העם הצ'כי, בעל המסורת הדמוקראטית המובהקת להתמודד אתן. עם זה, שכפי שמתאר אותו פרופסור פלוסר הוא עם של אוהבי נוחות, אוכל ושלוה, שלא פיתח בזרגנות עליונה ולא אצולה, ושמר על היהוד־טה ההיסטורית של ההוסיטים, זכה שהעולם יבגוד בו בשלבים. הבגידה הראשונה הנוראה מכל היתה בגידת מינכן, והיא אולי זאת ששברה את רוחה של הדמוקראטיה הצ'כית. ה־בגידה השניה היתה בסוף מלחמת ה־עולם השניה כשהאמריקאים הניחו את כיבוש פראג לרוסים, ובכך חר־צו את גורלה עד עצם היום הזה.

אולם רק הפלישה הרוסית היתה מכה שוה בעוצמתה ובהשלכותיה לבגידת מינכן. כתוצאה מצטיירים מנהיגים צ'כיים כבנש ויאן מסאריק כדמויות טראגיות אמיתיות בהיס־טוריה של עם קטן, שלמרות האהדה הכוצהרת אליו בגדו בו בגידות ש־הרצו את גורלו. משום כך אפשר ל־הבין גם מדוע לא רצו הצ'כים ב־אביב של פראג, מדינה נוסח המערב, ושאפו לשילוב של סוציאליזם ודימו־קראטיה.

אולם כפי שנאמר, אנשי הפו־ליטיקה שם היו תמיד נאיבים ו־רומאנטיים, וזו כנראה גם אוטופיה שאין להגשים אותה, על רקע מערך הכוחות הבין גושי.

פרשת היחסים בין צ'כיה לישראל כפי שסיפר עליה מר אהוד אבריאל גם היא כרהקה. מרבית חברי הצוות חזרו והדגישו את התופעה יוצאת הדופן, של צ'כיה כמדינה אירופית שלא היתה בה אנטישמיות, ואת ה־עובדה שהעם ירש מבסריק את ה־מסורת של אהדה כלליה לעם ה־יהודי. את פרשת הרכש בצ'כיה ב"ש 1947/8 אין לראות ככתבן בעינים סנטימנטאליות. ההיזה של מר אב־ריאל, שהרוסים קיוו שבישראל ת־קום מדינה בעלה משטר של דמוקר־טיה עממית נראית לי מופרכת מ־יסודה. פרשת הרכש קשורה ללא ספק במדיניות הסובייטית כלפי יש־ראל שעברה שינויים דראסטיים, ו־אין לה הרבה לעשות עם הסימפאטיה של הצ'כים או הסובייטים לישראל.

עלי להודות שפל אף ליל אוגוסט הלוהט, הנושא הלא אקטואלי ב־מיוחד הייתי כרותקת אל מקלט ה־טלוויזיה, אולם לבוית זאת, נראה לי שללא כל קושי אפשר לקצר את „הכצה השלישית" בחצי שעה לפ־חות, ודבר לא יגרע כן הענין שבה.

שירה כנסייתית רוסית

מוסיקה בירושלים
כאת אורי אפשטיין

שירה כנסייתית כמעט ואינה מו־פיעה באירופים קונצרטיים, ואם בכלל — כרגיל רק בנוסח של ה־כנסייה הקאתולית־רומית, הידוע כ„גריגוריאני".

גם חובבי שירה זאת ומכיריה אינם מכירים בדרך־כלל את המסו־רות העשירות והרב־גוניות של ה־שירה בכנסיות המזרחיות השונה ב־מנגינותיה, בטונאליות שלה ובהפי־שתה המוסיקלית באופן יסודי מן השירה הגריגוריאנית. הופעתה ה־קונצרטית של שירה זאת היא, על כן, בבחינת אירוע נדיר.

מקהלת הכנסייה הרוסית־אורתו־דוכסית בניו־יורק היא אחת המק־הלות המפטות השרות שירה זאת לא רק בכנסיות אלא גם באולמי הקונצרטים. בשעת ביקורה הקצר בישראל השמיעה המקהלה מבחר קטן מתוך שירת השנה הליטורגית בקונצרט שהתקיים בבית ההפירות של המשלחת הכנסייתית הרוסית בירושלים שבו, המייצגת בארץ את הכנסייה הרוסית־האורתודוכ־סית שכחוץ לרוסיה.

שירה המבוססת על המנגינות ה־כנסייתיות הרוסיות העתיקות ביותר, אלה הנקראות „זנאמניי", מן המאה האחת־עשרה, נמנית עם הקטעים הנדירים ורבי־העניין ביותר שב־תוכניתה של המקהלה. זאת השירה הכנסייתית הראשונה שנוצרה ב־רוסיה, לאחר שהמולחן הכנסייתי שם החל להשתחרר מן הזיקה אל השי־רה הביזאנטית־היוונית העתיקה יו־תר?

מלבדה, שרה המקהלה מיצירותי־הם הכנסייתיות של קומפוזיטורים רו־סיים, שיצרו למן המאה השבע־עשרה ואילך בהשפעת המוסיקה ה־קלאסית והרומנטית של אירופה — כגון קאסטאלסקי, לבובסקי, ניקו־לאס נאבוקוב ובוריס לדקובסקי, מנצחה של המקהלה. זוהי שירה מלאת הוד והדר, חדורה רוח של מסירות תפילתית בקטעים העתיקים ובנויה לפי מיטב מסורת הפאר ו־עוצמת־הרושם הדרמאטי של ה־„גראנד אופרה" הרוסית, בקטעים החדשים יותר.

המקהלה, בניצוחו של לדקובסקי, מביאה את השירה הכנסייתית המ־סורתית לרמה מרשימה של שירה אמנותית רבת־עוצמה ודקת־גוונים, כשהיא עוברת מקולות־באס עמו־קים ומהדהדים בעלי הגוון הרוסי הידוע מגדולי זמרי האופרה, ועד לקולות הסופראן המהמגים יחד בזימרה העוברת את כל קשת המע־ברים הדינאמיים למן פיאניסימו חרישי־לחשני ועד לפורטה רב־עוצ־מה, ובמסירות כנה של חרדת־קודש. הלהקה היא דוגמא נדירה של זמ־רה מקהלתית מלוכדת ומלוטשת. היותה זאת דוגמא קטנה שגילתה שפה מעולם מוסיקלי עשיר וידוע רק למעטים.

ויני הדב גנב את ההצגה

„הסוס בעל פרסת הזהב", צפון, ת"א

קולנוע
כאת יוסף שריק

בגלל סרט כבוייר מקסים „פו הדב" כדאי לבוא לקול־נוע צפון. „הסוס בעל פרסת הזהב" הוא הסרט הרגיל של דיסני לכל המשפחה: בידור לבני שאינו דורש יותר מדי וב־עיקר לאוהבי סוסים.

גדר הדבר שסרט מצוייר, שמק־רינים במשך חצי שעה לפני ההצ־גה העיקרית, מעניין יותר מן הס־רט שבא אחריו. אך כך הוא הדבר לגבי „פו הדב" בקולנוע צפון הש־בוע.

אין הרבה מה לכתוב בשבחו או בגנותו של „הסוס בעל פרסת הז־הב". אתם יודעים כבר בתחילה כי סוס המירוץ הלבן שפרד (דין ג'ונס) קנה, יפסיד במירוץ הראשון, אך יזכה במירוץ האחרון; שפרד ישא לאשה את סוזי (דיאנה בייקר) וכי כולם, פרד, סוזי הלן בתו של פרד, הסוס, הכלב הקטן והדודה כרוהה, יחיו משפחה מאושרת.

הסיפור הנהמד פו הדב שכתב א. א. מילן — תורגם לעברית, הומחז ושודר — הוא אחד מספרי הילדים המעודנים המשקפים את רוח השובבות האנגלו־סאכסית. כמו „עליסה בארץ הפלאות" מיצג פו הדב את בריותו של האנגלי המע־שי, הקריר לארץ הדמיונות.

ויני הדב

אך את „עליסה בארץ הפלאות" ניהחו לאחרונה בצורת הפסיכואנא־ליזה: אליסה נעשית קטנה ונעשית גדולה והמלכה צועקת: קודם פסק־הדין אחרי כן המשפט — מוטב ש־אימצו לעצמן הדמוקרטיות העמ־מיות, אך פו הדב מעולם לא נחשד בכוונות פסיכולוגיות או פוליטיות. הסרט מביא אותנו לכך שנאמין ב־תכונות התחבבות והעדינות של ה־חיים לכרות כל אכזבותינו מטבע האדם ומן העולם העוין והאגנואי־סטי.

ויני הדב, אדונו כריסטופר רו־בין, החזירון, הינשוף, החמור, ה־קנגורו והנמר הפליז הם היצורים התמימים החיים בארץ האגדה בה כל אחד אוהב את רעהו כשם שהוא אוהב את עצמו. זו אוטופיה שאנו מסתכלים בה בהיוך אנושי זום.

ההפש הבמאי וולפגנג ריתרמאר — שעבד עם דיסני 30 שנה ויצר את „חתולים בצמרות" שמשעשע עתה זקנים וצעירים בקולנוע גת בתל אביב — את רוח הספר ? ובכן, הוא עשה את ויני הדב שונה משאר יצורי דיסני. הוא לא נתן בו את ה־אגרסיביות של דונאלד דאק, לא את הבטחון העצמי של מיקי מאוס, לא את הכבדות והשלומיאליות של פלוטו ולא את התעלולים של גופי. ויני לוחם באכזבותיו ע"י העובדה שאינו מרגיש בהן.

אתה גיבור, אומר לויני אדוניו כריסטופר רובין, אחרי שויני הציל את חברו החזירון בעת שטפון.

כי אני ? תמה ויני.

כאשר נחרב ביתו של הינשוף ב־שטפון טרפן החמור שמצא בית אחר. מתברר כי זה ביתו של החזי־רון. אך החזירון אינו אומר מלה. החזירון אינו רוצה להעליב את ה־חמור ע"י הוכחת טיפשותו. החזירון הוא גיבור אמתי.

הציורים בעלי חן רב מהרגיל. הקולות מתאימים לדמויות — במיו־חד קולו של הנמר המטופש. השי־רים מלהיים, הצבעים רכים ונעי־מים. ויני הדב מספק לצופים חצי שעה של חמימות נדירה.

הארץ ממליץ

תל-אביב

חתולים בצמרות (גת), מגעים (קריטריון), הגן של פינצי־קונטיני (גורדון), „חטיפת בואינג 707" (הוד), השוד האלגנטי (אופיר), המערבולה (אורלי), מה נשמע דוק (פאר), יום א'. הארור (סטודיו), כרק ברווז (הכלת).

ירושלים

מזימות בין־לאומית (ירושלים), השיטה ההולנדית (אורנע).

חיפה

דקמרון (חן), נערת הסלפון ה־בלט (שביט), הגן של פינצי קונ־טיני, (אורה), חתולים בצמרות (פ־אר).

קונצרט היובל של פאול בן־חיים

בפסטיבאל הישראלי
כאת נתן מישורי

(בהיאמרון הרומי בקיסריה)

המלחין הישראלי פאול בן חיים (נ. 1897), אשר בשנה זו מלאו לו 75 שנים, הוא מלחינן של יצירות רבות המייצגות ומסמלות לרבים את המוסיקה הישראלית הלאומית. בן 36 היה כשעלה לארץ מגרמניה והוא כבר בעל שם כמוסיקאי השולט ב־קומפוזיציה, בפסנתר ובניצוח. ב־אזנים רגישות של מוסיקאי מעולה ובלב פתוח לכל הסובב אותו, קלט ועיכל צלילים, מראות נוף והוויות הקשורים בחיי הארץ.

כיוון שהתקרב ברוחו למוסיקה יהודית ולארץ ישראל עוד טרם ש־עלה, נראה שפסור היה מלעבור משבר ביותר, והשינויים בסגנונו הלו בהדרגתיות שלא פגעה באמינותו כיוצר. בהתקרב שנת ה־40 ליצירתו בישראל כבר נחתנה בידינו רשימה ארוכה של יצירות סימפוניות, קא־מריות, סולניות, פרקי מקהלה ושי־רים המסכמים על תהלילים תנ"כיים ושירי משוררים עבריים. שפע ה־יצירה, דרכי כתיבתו המצויינת ל־כלים ולקולות, הקליטה הסבבי שב־דרך דיבורו המוסיקלי, הצלחתו ב־יצירת שפה שיש בה יסודות עבריים מזרחיים במלודיה, בריתמוס, בגוון ובצורה, חיבבוהו על נגנים ומאזי־נים והעמידוהו כראשון ברשימת המלחינים הישראליים המנוגנים ב־יותר.

גם בשנות השישים, בהן החלה חדירת המוסיקה החדישה לישראל, נשאר בן חיים דבק בסגנון שליחה את פריחת הלאומיות לישראל. הוא לא רצה לקחת חלק בהריסת המסורה ובחוקי סגנונות שמסורתן המוצהרת היא בינלאומיות.

הקונצרט של תזמורת רשות השי־דור בניצוחו של אליהו ענבל עם הסולנים עוזי ויזל (צ'לו), וילי הפר־נס (באריטון), צילה גרוסמאייר (סופראן) והמקהלה הפילהרמונית תל־אביב בהדרכת יוסף פרידלנד, הציג שלוש יצירות הכבוהירות היטב הכונות אופייניות ביצירה הכוללת של בן חיים. כראשון ברשימה נראה לי כאופייני ביותר היסוד התפילתי הלי־רי השולט בחלקי הפתיחה והסיום של הקנטטה „החייה מן המדבר" (המליל: המגונים מתוך המגילות הגנוזות). יסוד זה שעבריותו אינה מוטלת בספק, קיים לא רק בקנטטה (1963), אלא אף בפרקים המרכזיים של הקונצ'רטו לצ'לו (1962) ושל הסימפוניה מס' 1 (1939—40). בפר־קים אלה מגיע בן חיים לרגעים של ביטוי מיסטי, האף לרגעים של הה־רגשות פנימית. כיסוד מנוגד, אך משלים, אני רואה את היסוד הריקודי שהושפע ללא ספק מהנגינה הכלית המזרחית. יסוד זה בולט בפרקים המהירים שבקונצ'רטו, והוא אחד הגורמים החשובים בהרפית החומרה הצורנית המערבית, שמסורתה קירוב המוסיקה אל המזרח, מן הנגינה ה־כלית המוצהרת, נובעים גם גורמי הגון המיחדים את הקונצ'רטו הקב־ סטה.

מפגין לציין שביטוי דרמטי חזק המבהירע בשפה סימפונית עשירה בולט בסימפוניה. סוג כזה של מהה דרמטי נראה כפחות ניתן להשגה בכל שטובלים יותר בעולם המוסיקה המזרחית.

בהיות בן חיים נאמן לכוהרות ה־צורמניות של היצירות, הוא מאפשר ביטוי מלא במיטב המסורת למנצח, לסולנים ולהזמורת. המנצח אליהו ענבל פיתח ביכולת רבה את הקרים הדרמטיים הגדולים שבסימפוניה ואת שאר הגורמים שהזכרתי ביצירות האחרות. וילי הפרנס וצילה גרוס־מאייר בלוית התזמורת והמקהלה, הפגינו שירה נקיה ויפה. הצ'לן עוזי ויזל הראה בצד תפיסה מוסיקלית מצויינת שליטה טכנית ראשונה במע־לה בקטעים הוירטואוזיים, השירותים הרצ'יטטיביים. תזמורת רשות ה־שידור עם אליהו ענבל, הוכיחה ש־היא מגשימה דרישות גבוהות של ביצוע אמנותי.

כיון שהיה זה הקונצרט היחיד שציין את יובלו של בן חיים (אגב, העיר כיוגבן בה נולד צוינה זאת ב־קונצרט ובשידורים בנוכחותו של המלחין ובהשתתפות המזמרת הישראלית אורסולה מאייר רייננר) ראוי היה שבשנה הבאה, שנת ה־40 ליצירתו בישראל, יאורגנו קונצרטים נוספים בהשתתפות טובי האמנים הישראלים.

פסלים ישראליים יוצקים עבודותיהם באיטליה

„יעקב נאבק עם המלאך" פסלו של אלי אילן שנוצקה עתה ביציקתו באיטליה.

מאת סופרת „הארץ" באיטליה

פירנצה

דני קראוון, האמן התל־אביבי, יצק אשתקד בפירנצה את התבליט שנועד לשער בית מידות בעיר בא־זל ואת פסלו המסמל את השואה, שנחנך באזורתה במכון ויצמן, יצק בעיר פיסטויה הקרובה לפירנצה, ב־עוד כיום הוא עוסק ביציקת עבודות אחרות בפייטרא סאנטה שלא הרחק מפיזה וכן בפיסטויה.

אלי אילן, הפסל החיפאי, גם הוא יצק פסל רב־מידות שנועד להיכלה ארצה בבית יציקה בפיסטויה.

ביצוע העבודה באיטליה כרוכה בהוצאות מרובות במטבע זר, ככן ברוב המקרים חייבים האמנים לשבת באיטליה פרק־זמן ממושך כדי להש־גיח על מהלך העבודה. גם הוצאות ההובלה אינן מבוטלות.

אלי אילן טוען, כי אמנים ישרא־לים שקיבלו הזמנה לעבודות גדולות ירבים לצקת אותן בחו"ל, בפני ש־אין כיום בארץ בתי יציקה בעלי מדים כתאימים ואף בית היציקה הגדול בכולם, זה שבנהריה, קטן מ־היות לכה שמצא באיטליה וכספר פר־טיו מצומצם ואינו מאפשר עבודה אותה.

דני קראוון, המסכים עם אילן, כי יין מסיבה נוספת דוחפת אותו לחו"ל שוב ושוב לאיטליה לצקת את פסליו והיא — המסורת שיצרה כאן ...ע מיוחד בגינו שקשה להשיגו ב־...חוד זה במקום אחר. זאת ועוד: ...שהוא נזקק לפועלים שכמוהיותם עבודות אבן או עץ, אינו כתקשה ...ל עיקר למצאם וכך הוא יכול להו־...יל חלק מעבודות ההכנה של פסליו ...ל פועלים שמלאכתם בכך.

שני אמנים עמם שוחחנו סבורים, ...ראוי שענף היציקה האמנותית ...חותו בישראל בעתיד הקרוב וב־...ביכה כמשלתית. להצעתם לא יקשה ...עודד השתלבות פועלים ישראלים באיטליה או בברכה אחר של יציקה ...מנותית, לעודד השקעות להרחבת ...מפעלים הקיימים, לא רק כדי לע־...ת לדרישתם של אמנים ישראלים ...בשטחי היציקה, אבל, בעיקר עליה ורבים ...הם כצליחים לבכור להרי"ל, אלא ...ם לשירותם של אמנים זרים, יהו־...ים ולא־יהודים, המבקשים לשבת ...בארץ חודשים אחדים בשנה. שני ...האמנים סבורים, כי בהרצאת הזמן ...הלוך יפה השקעה בכבלית ב־...נה זה, אם כי ברור שאמנים ישרא־...לים יוסיפו לנסוע להרף לארץ ל־...קופה פחות או יותר כרוכות, כ־...די להתוות במרכזי אמנות בין־לאו־...ת בעלי מסורת ארוכה.

לדבריהם של שני האמנים היצור־...לים ברור שהם תומים עתיד ליציקה ...אמנות ופסלים רבי כבדים ביש־...אל, שכן פסלים בממדים רגילים

אנרכיה בבתי־הקולנוע

מאחורי המסך
כאת יוסף שריק

כפעם בפעם אני מקבל מכתבים מבאי קולנוע מיואשים המתאוננים על קיצוצים בסרטים בבתי הקול־נוע כלנו, על התנהגות פרועה של הקהל לפני ההצגה בשעת ההצגה וב־סיומה — כלא לדבר על מקומות הישיבה הבלתי־נוחים, הרצפה הכ־לוכלה וכבול סרטי הפרסומת הכ־כופפים.

פירסום המכתבים או כתיבת מא־מרים על נושא זה אינם הודרים מבעד לצורם הפבה של בעלי בתי הקולנוע. הם אף אינם טורחים להכ־חיש את ההאשמות ואין הם עושים כל מאמץ לתקן את המעוות. הם ממשיכים לקצץ בסרטים, ואינם עו־שים דבר נגד התפרעות פרחחים.

בשם 50 ידידים

הגב' סיביל מרכוס כתבה אלי מי־רושלים בשם 50 ידידים כי היא מאמינה שהקולנוע בימינו הוא מד־יום אמנותי חשוב מכדי שיניחו לחוליגאנים להשמידו. הגב' מרכוס מסבירה כי מקצצים בסרטים מסי־בות מסחריות — כדי להשאיר יותר זמן לפרסומת. היא מזכירה את הס־רטים הבאים שראתה בחו"ל ואשר קוצצו בישראל: „אדם קטן גדול", „ג'ו הילי", „החבר שלי", „הקלפן הקיצאניתי" „תשוקה" של אינגמר ברגמן.

להלן כותבת הגב' מרכוס: יותר ויותר בבאים כבאים על המסך בסוף הסרט את שמות המשתתפים. כמעט תמיד נדלקים האורות בבית הקול־נוע לפני סוף הסרט. אין אנו רו־אים בסוף הסרט את שמות השחק־נים והבמאי והמפיקים לפעמים גם את התמונה האחרונה.

ועוד כותבת הגב' מרכוס על ה־מנהג הנפסד בישראל להפסיק את ההקרנה באורח סרירותי כדי שיקנו הצופים גלידה במזנון וכדי שקרינו עוד מודעות פרסומת. הגב' מרכוס מביעה לצטות את ההפסקה — אם יש לעשות אותה כסיבות מסחריות — אחרי הקרנות ההקדמה ולפני שמתחיל הסרט.

לבסוף מביעה הגב' מרכוס את תק־ווהה (האופטימית) כי אם יפורסם מכתבה ומכתבים דומים יתוקן כל הדרוש תיקון והימשך האנארכיה ב־אולמות הקולנוע.

לכרבה הצער, קולה הוא קול קו־רא במדבר. בעלי בתי הקולנוע ימ־שיכו לקצץ בענף עליו הם יושבים. יותר ויותר ישראלים יבכרו לשבת בביתם בנחת ולצפות בטלוויזיה ולא יפיגו בהם כבבקר באולמות הקולנוע.

שידורים מהאולימפיאדה

הערב ב־21.10 יובא שידור ראשון מאולפני הטלוויזיה ה־ישראלית באולימפיאדה. המשי־דר יתאר את ההכנות האחרו־נות לפני פתיחת המרוץ הבינ־לאומי המפואר. השידור יבוא ב־מקום מהדורת השבוע. בשבת ב־21.50 יובא שידור (בוקלט) של טקס פתיחת האולימפיאדה (ב־מקום כבת ספורט). זה יהיה שידור מאוחר בשל החלטת ה־ועד המנהל של רשות השידור לא להתיר שידור ישיר כמינכן בשבת אחרי הצהרים, כשמבים כל עבירה על שמירת קו בעצי־ני שידורים בשבת.

בכל ימי השבוע הבא — ב־שעה 10 בערב — יובא יומן ה־אולימפיאדה בשידור ישיר מ־מינכן. בלילות שבת ובערבי ראש השנה יקולב הדיווח כה־אולימפיאדה — במהדורת מבט־צרת — במהדורת החדשות ה־שניה של הטלוויזיה.

משרד העבודה | משרד החינוך והתרבות | אורט ישראל
המכון הממשלתי להכשרה טכנית

בית הספר להנדסאים
(מבוגרים)
ירושלים

נמשכת ההרשמה לשנה"ל תשל"ג

במגמות:
* הנדסת אלקטרוניקה
* הנדסת מכונות
* הנדסת בנין

באורט — מרכז לחינוך טכני
רח' הנביאים 42, ירושלים, טל. 233675

— לימודי ערב —

בסיום הלימודים ולאחר הגשת עבודת גמר (פרויקט), מקבלים הבוגרים דיפלומה של הנדסאים.

תנאי קבלה — מתקבלים בוגרים של בתי־ספר מקצועיים ארבע־שנתיים ובוגרים של בתי־ספר תיכוניים עיוניים.
מסיימי י"א כיתות רשאים להתקבל למכינה להנדסאות (שנת לימודים אחת)

משך הלימודים — ארבע שנות לימוד ערב ופרויקט גמר.

לימודי צבירה — בשיטה זו התלמיד בוחר להשתתף במקצועות בודדים, כפי שיקבע ע"י בית־הספר. לימודים אלה מוכרים כחלק מלימודי ההנדסאות. התשלום יחסי למספר המקצועות שבהם בוחרים. נתן לבחור בקורסים בודדים, כשהשלמה בנוש־אים בודדים כתוך תוכנית הלימודים של בית־הספר בכגמות השונות.

פרטים והרשמה — במזכירות ביה"ס, רחוב הנביאים 42, טל. 233675 בימים א, ב, ד' ה' בשעות 8.00—11.30 ביום ו' בשעות 8.00—13.00.

מרכז עדשות מגע
„גרוזובסקי — אישון לכל"
CONTACT LENS CENTER
תל־אביב, רח' שניאור 7
טל. 50220 — 58046
שעות קבלה 9—17.00
נשמח לשלוח חוברת הסברה לפי בקשה

בבית המשפט המחוזי בתל-אביב—יפו

תיק עזבונות 3349/72

בענין: צוואת המנוחה יטה אור־נשטיין ז"ל.

המבקשת: ליליאן רטלר שכתו־בה:

1001 Lyndhurst Court,
36 Finchley Road,
St. John's Wood,
London, England.

ע"י ב"כ עוה"ד כ. זליגמן ו/או מ. קריצמן ו/או ד. רוטלוי ו/או א. זהר ו/או ע. כהן ו/או א. רובין ו/או א. ולדמן מרחוב רמב"ם 24 תל־אביב.

הזמנה

להווי ידוע כי הוגשה בקשה למתן צו קיום צוואה של המנוחה יטה אורנשטיין ז"ל, אשר נפטרה ביום 19.5.1970 באנגליה.

הריני מזמין בזה כל אדם להתייצב בבית המשפט תוך 15 יום מיום פר־סום הזמנה זו וליתן טעם מדוע לא ינתן למבקשת צו קיום צוואה על ירושת המנוחה הנ"ל, שאם לא כן ינתן בית המשפט צו כמבוקש.

דוד דקך, שופט
רשם ביהמ"ש המחוזי

עיריית רמת-גן

מכרז מס' 50/72

רכבוע: אימום גגות בבתי ספר שונים

עיריית רמת־גן מכריזה בזה על קבלת הצעות מקבלנים לבצוע העבודה הנ"ל.

טופסי ההצעות ופרטים טכניים אפשר להשיג במחלקה מהנדס העיר, רמת־גן רח' המעגל 26, החל מתאריך פרסום המכרז, בשעות העבודה הרגילות תמורת 10.— ל"י שלא יוחזרו.

כל המעונין להשתתף במכרז זה, יגיש לעיריה הצעת מחירים ב־2 עותקים, על גבי הטפסים שנמסרו לו, ההצעה תוגש במעטפה סגורה והיא תוכנס לתיבת ההצעות במזכירות העיריה, חדר מס' 31 ברח' ביאליק 35 עד ליום חמישי ו' בתשרי תשל"ג, 14.9.72 שעה 12.00 בצהרים.

על המעטפה יש לציין: „הצעה לאימום גגות בבתי ספר שונים". על מגיש ההצעה לצרף ערבות כתאימה בשעור 5% מהיקף הצעתו, אחרת לא תדון ועדת ההצעות בהצעתו. את הערבות יש להכניס לתוך מעטפה שתצורף במעטפה נוספת להצעה ועליה יש לציין: „ערבות למכרז מס' 50/72".

כקריטריות לשירות החשבנה:
א. הפקדת מזומנים בקופת העיריה
ב. ערבות בנקאית מבנק מוכר
ג. המחאה בנקאית מבנק מוכר
ד. התחייבות כספית של עיריית רמת־גן
ה. מכתב לשעבוד כספים בגזברות העיריה, מאושר ע"י גזבר העיריה.

את ההצעה יש להגיש בהתאם לתנאי המכרז וכל שנוי בה עלול לגרום לבטולה.

הרשות בידי העיריה לחלק את העבודה בין שני קבלנים או יותר. בעת הדיון בהצעה תתחשב העיריה ביכולתו הכספית של המציע ובכשרו לבצע את העבודה, כפי שהדבר נבחן מעבודותיו הקודמות, וכן בותקו ובנסיונו בעבודות דומות.

אין העיריה מתחייבת לקבל את ההצעה הזולה ביותר או כל הצעה שהיא.

ד"ר י. פלד, ראש העיריה

אורט ישראל

המכללה הטכנולוגית אורט גבעתיים
בשתוף המכון הממשלתי להכשרה טכנית

מודיעה על

המשך ההרשמה לשנה"ל תשל"ג
ללימודים על-תיכוניים
מסלולי יום וערב

במגמות — * הנדסת מכונות עם התמחות
* בנית מכונות
* אוטומציה
* קירור ומיזוג אויר
* מטלורגיה וחקר חומרים

תנאי קבלה — מתקבלים בוגרי י"ב כיתות של בתי־ספר תיכוניים־מקצועיים ותיכוניים־עיוניים, לרבות בעלי תעודת בגרות אכסטרנית.

משך הלמודים — שנתיים במסלול יום וארבע שנים במסלול ערב.

תואר וזכויות — תלמידים אשר יעמדו בהצלחה בבחינות הגמר בסוף הלימודים ולאחר מכן בפרויקט הגמר יוענקו להם:
* תואר של הנדסאי
* הבוגרים יוכרו ע"י ה־
NEW YORK INSTITUTE OF TECHNOLOGY
כבעלי תואר A.A.S. ויהיו זכאים להתקבל לשנה הלימודים השלישית ביסוד האקדמאי הנ"ל.

הלוואות — הלומדים במסלול יום יהיו זכאים להלוואות כמקובל במכון הממשלתי להכשרה טכנית.

פרטים והרשמה — במשרד המכללה, גבעתיים, רח' גולומב 15, טל. 729105 — 729795, בימים א—ו בשעות 8.30—12.30. ובימים א' ו־ד' בשעות 17.00—19.00.

הודעה חשובה!
הננו שמחים להודיע כי זה עתה הגיע דרך האויר משלוח חדש של
מפטים
מודלים חדישים לשנת 72/73
מתוצרת SHAND KYDD אנגליה
במחירים ישנים!
* מבחר עשיר ומגוון * עבודה מקצועית מעולה
* ייעוץ והדרכה חינם! * לעולים חדשים — בלי מכס
מרכז המפטים
בבניה בלקדיים באר"ץ של SHAND KYDD
תל אביב רח' בן יהודה 49 (פנבי), טל. 225333
רמת גן „בוטיק הטפטים" רח' גורדאו 1, טל. 738105
חיפה „ארבלי" רח' חסן שוקרי 6, טל. 667983
ירושלים בכל חנות מובחרת לטפטים
לקראת החגים — מחירים מיוחדים

בית קירור
ובית חרושת לקרח
למכירה
לפנות טלפון 063—77001 או 063—77011
בין השעות 19.00—20.00.

בית ציוני אמריקה
ביום שני 28.8.72 ב־8 בערב יתקיים ערב
לזכרו של הסופר
דב בורים גאפונוב
בהשתתפות:
אברה עסיר
דב זמבסקי
יצחק דוד — מזכיר הועד להנצחת זכר גאפונוב
דברי פתיחה:
פרופ' אריה טרטקובר

אזהרה

הננו מתכבדים להודיע לציבור לקוחותינו כי ניתקנו את כל קשרינו המסחריים עם ה"ה אריה דיטלצויג ו/או ניסים ברדה ו/או נס-באד מרחוב מקווה ישראל 1, תל-אביב ובהתאם לצו מניעה זמני שהוצא ע"י בית המשפט המחוזי בחיפה, אין הנ"ל רשאים החל מיום 18.8.72 לייצר ו/או למכור ו/או לשווק את הכיסויים למושבי מכוניות שלנו.

כל מי שירכוש אצל הנ"ל כיסויים למושבי מכוניות הנושאים את שמות הפירמה שלנו — שם את כספו על קרן הצבי.

בית המכונית חיפה בע"מ   כרפיקס בע"מ

هكذا من الأصل

مكذا من الأمل

בצורת מאיימת על הודו

הממשלה נהגה בחובבנות בתיכנון החקלאות

מאת ק. סריניוואסאן
סופר „הארץ" בהודו

ניו־דלהי

הדבר התחיל בלחישה, שגברה והלכה עד שהפכה לרעם מחריש־אוזניים. נושא הרעש — הבצורת בכל רחבי הודו והשלכותיה הרות־האסון. לראשונה לא רצתה הממשלה הפדראלית אף להודות בקיום הבצורת. אחר כך התחילו המיני־סטרים העוסקים בחקלאות להדליק הלפות זהירות. ראש הממשלה ה־גב' אינדירה גאנדי טענה באופטי־מיות שהמחירים אינם עולים אלא יורדים — אך היתה זו סנסציה ל־יממה, כי המחירים עולים והבצו־רת היא אחת הסיבות לכך.

כל אלה חשפו את פניה האמ־תיים של „המהפכה הירוקה" שעליה מדיפה הודו שנים אחדות בתופים ובחצוצרות. מצב־המזון העגום של הארץ שופר תודות לשיטה סבל־נית של קביעת עדיפויות. המיניסטר לחקלאות דאז, מר סוברמאניאם ידוע כאדמיניסטרטור טוב, והוא נו־הג לעבוד לפי שיטה של איסוף „צוות חשיבה". לפי גירסתו יש לבקש את המפתח לפריון רב יו־תר בשלושה כיוונים: שיטות משו־פרות של עבודת־אדמה; שימוש ב־זרעים מזנים שתנובתם גבוהה; שי־מוש נרחב בדשנים.

כשנכנס סוברמאניאם לתפקידו הגיע ייצור המזון השנתי של הודו בקושי ל־79 מיליון טונות, ונעשו כל המאמצים כדי להשיג את 100 מיליון. במיניסטריון של סוברמא־ניאם היה אדם שיצא למכסיקו כדי להשיג שם את זן החיטה המכסיקאי בעל התנובה הגבוהה; ואכן נרכשה כמות גדולה שהספיקה לזריעת ה־אדמות העשירות ביותר. אחר כך גדלה הכמות שבידי הודו, כך שיכלו לזרוע את הארץ כולה בזנים גבוהי־תנובה. להודים האוכלים חיטה מובטחת עתה כל כמות שירצו. יבול החיטה גדל מ־17 מיליון טונות ל־24 מיליון טונות, והשנה יגיע ל־27 מיליון טונות.

הרגלי מזון מגוונים

אולם הרגלי התזונה של הודו רבים ומגוונים. במדינותיה הדרו־מיות והמזרחיות אוכלים כמויות עצומות של אורז מבושל עם מיני רוטב חריפים. במדינת אנדרה פראדש נוהגים לשים את האורז לכדורים ו־אוכלים אותו עם מנה גדושה של חמאה. במדינת אוריסה נאכל האו־רז יחד עם חצילים צלויים או מבו־שלים. מספרים בדיחה באוריסה ו־במדינת אסאם, שלאחר שאדם יושב לאכול, אין לראות את ראשו כיוון שערימת האורז שלפניו מסתירה אותו.

ראש הממשלה המנוח מר נהרו ביקר בשעתו באסאם ושאל את האנ־שים שם מדוע אין הם אוכלים את כל התפוחים המצויים שם בזיל ה־זול, המתגוללים (במשך העונה נמ־כרים מאה ב־15 סנט). השיבו תושבי אסאם, ביקשנו לחם, וראש הממשלה שאל אותנו מדוע איננו אוכלים אבנים.

הרגלי התזונה של הודו המרכזית והצפונית טובים במשהו מאלה של הדרום והמזרח. טוחנים חיטה לקמח דק, לשים ממנו בצק ואופים פיתות מגוללות. פיתות אלה נאכלות עם עדשים מבושלות או עם מיני רוטב־בשר רבים ושונים, כשאין ידו של אדם משיגה בשר ממש. נמצא ש־החיטה אינה מהווה בעיה. הבעיה היא האורז, שגידולו לא נשתפר לא מבחינה כמותית ולא מבחינה איכותית.

יש גם הודים שאינם אוכלים לא חיטה ולא אורז אלא דגנים גסים, כגון תירס, וגרעינים אחרים המיו־חדים להודו. בעבר היו גרעינים אלה בזול, ופועלים היו ניזונים מהם. אך עם גידול הכנסתם התחילו אף חוגים אלה לעבור לאורז, הלחץ על האורז הוא עתה כבד יותר מאשר על כל שאר מיני המזון הבסיסיים.

אזהרת הוועדה למחירים חקלאיים

כשהתחיל המצב להשתפר וייצור המזון השנתי עלה על 100 מיליון טונות, החלו הפוליטיקאים לטפוח על שכם עצמם ולקרוא בקול: „הבי־כו־נא — אנו בלתי־תלויים במזוננו באף אחד". ברור שהרמז היה מכ־וון לאמריקה, שממנה קיבלה הודו בימיה הגרועים ביותר חמישה עד שבעה מיליונים טונות בממוצע ל־שנה. מזון זה סופק לפי חוק עודפי המזון האמריקאי, וכיום חבה הודו לארצות הברית על חשבון זה קרוב ל־25,000 מיליון רופיות.

בשנה שעברה הזהירה הוועדה ל־מחירים חקלאיים את הממשלה ש־מוטב לנהוג זהירות ולא לצאת ב־הכרזות דמיוניות. הוועדה הטעימה שהודו זכתה בכמה עונות טובות של מונסונים שמהן נהנו חלקים נרחבים של הארץ, כך שהיו יבולי ברכה אף באזורים הנחשבים נחשלים. כן הדגישה הוועדה שנוכח העובדה שיש השקיה מובטחת רק ל־20% מכל האדמות, אין להתפס למסקנות אופטימיות. מיניסטר החקלאות כינה אזהרות אלה כ„תרועת־חצוצרות מר־ליטית". כיום הוא אדם עצוב מאד, כיוון שהוא מותקף מכל הצדדים.

אף על פי כן יש קרן אור בתמו־נה העגומה. בניגוד למצב לפני עשר שנים, אפשר למנוע מצב של כמעט־רעב, כיוון שיש רזרבה של קרוב ל־10 מיליונים טונות מזון, שאותם אפשר להוציא לשוק. עם זאת נש־ארת בעינה בעיית כוח הקניה. אין לאנשים כסף לקניית העודפים אם יוצעו למכירה. הבצורת אכן באה — מאוטאר פראדש וביהאר עד מע־רב בנגאל, אוריסה, מאדיה פרא־דש ואנדרה פראדש.

טיפול חובבני

ברגע שיש בצורת, מתחילה ה־מכונה לפעול. המיניסטרים שוגרו לכל הכיוונים. קבוצות־מחקר סיירו וחקרו הם יעריכו את מהותה ואת היקפה של הבצורת ואת הנזק ש־היא גורמת.

המצב הנוכחי מראה באיזו חוב־בנות נהגה הממשלה. היא לא עמ־דה על חומרת המצב הבסיסי, ומ־אחר שהיו לה כמה יבולים טובים, לא שמה לב לאזהרות. במשך ה־עשור האחרון לא חל שיפור בייצור הקטניות, כתוצאה מכך עלו מחי־ריהן. כל זן נתייקר ב־100% — והוא הדין בגרעינים גסים.

הממשלה ומדעני החקלאות חיי־בים להסביר הרבה מה לא התפתח כהלכה, ומדוע. אם אמנם היתה מהפכה ירוקה, היתה צריכה להגן על החקלאות מבצורות ועל התוש־בים מרעב. מצד אחר הוכח בצורה משכנעת שהודו תלויה בעיקר ב־מונסון. במצב הקיים, האלהים הוא המכוון דברים לטוב ולרע ולא אלה שקוראים לעצמם מדענים.

הקנדים מעדיפים משפחות קטנות

מאת אדם אקרמן
סופר „הארץ" בקנדה

מונטריאל

נתונים סטטיסטיים מורים, כי אין ריבוי טבעי בקנדה ומאז 1965 חלה ירידה בשיעור שבין 9%—16% ל־שנה במספר התינוקות הנולדים. ב־עוד שהנטיה בעבר הלא רחוק היתה למשפחה ברוכת־ילדים, הרי כיום הממוצע הקנדי הוא ילד או שני יל־דים למשפחה ולכ־15% מהזוגות ה־נשואים אין כלל ילדים מרצון. מש־אלים בקרב נשי קנדה מורים על דחיה גוברת של התפיסה המסורתית בדבר מצוות האמהות והצטרפות גור־מים פסיכולוגיים, חברתיים, כלכליים ואקולוגיים לגיבוש ההחלטה למעט בהבאת ילדים לעולם.

באופן שטחי מסבירים את הירידה בילודה בהשתכללותם של אמצעי מניעה להריון, אך בדיקות נוספות הוכיחו לדמוגרפים, לסוציולוגים ול־פסיכולוגים מקומיים, כי ריבוי ה־אזהרות בפני הסכנות האקולוגיות והתפוצצות האוכלוסיה הצפויה ב־עתיד — הוא מהגורמים העיקריים ה־מצננים את התלהבות האשה המקו־מית להריון.

מחקר ממושך שנערך על ידי ה־פסיכולוגית דיואן סימונס מאוניבר־סיטת יורק שבטורונטו, שכלל מד־גם נרחב של בחורות בלתי נשואות בין הגילים 18—25, מצא כי 40% מהן חושבות ברצינות על רעיון אי־מוץ ילד כפתרון לבעית המשפחה. רוב הנשאלות ראו באמהות מוסד ש־נתיישן ושאיפתן היא בראש וראשו־נה „להנות מהחיים", לטייל, לרכוש בגדים ואביזרים נאים, לעבוד או ללמוד. מחקר שנערך בין 500 נשים נשואות במחוז קויבק, הוכיח כי רק 6% מהן ממשיכות לדגול ברעיון „שללא הריון וגידול בנים — חיי האשה אינם מושלמים". חלק מהנש־אלות שהן אמהות הודו, כי הסכימו להרות וללדת רק מתוך לחץ חברתי, שעמום, הרגשת אשמה וחוסר סיפוק מעבודה או מלימודים. אלו שאינן רוצות בילדים (כ־20% מבין הנש־אלות) — הודו שאגואיזם, הדוניזם (חיפוש תענוגות), רעיון שיחרור ה־אשה, הרצון לטייל בעולם, לרכוש ספינה, בית פרטי וכו' — הם הגו־רמים העיקריים לכך שהעדיפו את המצב המשפחתי של חוסר־ילדים על משפחה הטרודה בצער גידול בנים.

מנהל המכון הקנדי לחקר אוכלוס־ית המדינה סיפר בראיון טלוויזיה, כי האופנה ההולכת ומתרחבת נגד האמהות מתבססת בעיקר על דחית האמונה, כי קיים דחף ביולוגי ב־אשה ללדת ילדים וכי אופנה זו גר־מה לרגשות תסכול גובר בין ה־נשים שגידלו בעשור האחרון שלושה ילדים ומעלה ואינן מרוצות מהשגיהן.

מחקרים השוואתיים שנערכו במונ־טריאול בין קבוצות נשים בגיל 25־35 שחלקן אמהות לילדים ולחלקן חס־רים ילדים — הורו, כי לא היו הב־דלים פסיכולוגיים או חברתיים בין הנשים. הנשים חסרות הילדים הפ־גינו את אותן תכונות הנשיות, קוי אישיות ויחס לחברה כנשים המגד־לות ילדים. ההבדל העיקרי היה ב־סיכוי הנטיה לעצבנות — שהיו חז־קים בהרבה יותר אצל הנשים שיש להן ילדים. לעומת זאת אמהות ל־ילדים שהן מרוצות מחייהן ומהזמן שהקדישו לגידול ילדים, סיפוקן ובט־חונן האישי עולה בהרבה על אלה של האשה חסרת־הילדים כאשר מש־וים קבוצות גילים מ־35 ומעלה.

תגובה חריפה במערב־גרמניה למינוי בישופים במערב־פולין

שאלת השטחים האבודים עדיין מלהיטה את היצרים

מאת צ'ארלס ריצ'י
סופר „הארץ" בגרמניה

בון

החלטת הוואתיקן למנות בישופים במחוזותיה המערביים של פולין ולהתוות בהם מחדש את המחוזות הכנסייתיים, היא תוצאה ישירה והג־יונית מן החוזה שאושרר באחרונה בין בון לוורשה, וכן מחוזה גרליץ מ־1950 בין פולין למזרח־גרמניה, המכיר בגבול אודר־נייסה כגבולה המערבי של פולין עם מזרח־גרמניה.

צעדו זה של הוואתיקן גרם במערב גרמניה, בקרב פוליטיקאים של האו־פוזיציה והארגונים של מגורשים, ל־תגובה חריפה, שכמעט ועולה בחרי־פותה על התגובה לחוזה בון־וארשה עצמו. כי חוזה זה, אף כי הרחיק לכת בהתחשבותו במציאות הנוכחית במרכז אירופה, היה מלווה ערבויות חוקיות, הקובעות שהסדר־סופי ל־גבולות גרמניה יבוא רק במסגרת חוזה שלום לגרמניה כולה, והאחריות ארבע המעצמות לגבי גרמניה בכ־ללותה עדיין בעינה עומדת.

אף כי יתכן שיש לממשלה במערב־גרמניה מעט השפעה באשר להחלטת הוואתיקן, היא הביעה בפומבי את העובדה על שחיכה בה עד לאישרור החוזה בין בון לוורשה. לעומת זה סבורים אנשי אופוזיציה בגרמניה שהוואתיקן נחפז יותר מדי בהחלטתו, בבחינת השגת הסדר כל־גרמני — ושבפעולתו כן הוא הוסיף עוד מסמר לארון מתים שבו טמונות, לגבי ה־מגורשים, תקוותיהם לשוב למולדתם לשעבר.

מצב קשה

כשחתמה בון על ההסכם שלה עם פולין, נוצר מצב חדש. משמעה מן החוזה הכרה דה־פקטו מצד בון ב־גבול אודר־נייסה כגבולה המערבי של פולין. בון לא הרחיקה כמובן לכת עד כדי הכרה דה־יורה, אולם הוואתיקן, על־ידי התוויתו מחדש את המחוזות הכנסיתיים — בחלקם, לאורך מה שנחשב בעיני פולין ל־גבולותיה המערביים — הכריע לטו־בת הצד הפולני; ואת בסיכסוך שטרם הוסדר סופית בחוק הבינ־לאו־מי.

משקיפים בבון סבורים שיתכן, כי זה חלק של מדיניותו המזרחית של הוואתיקן עצמו. הוא התקשה במשך השנים בנסיונותיו לשפר את היחסים עם הארצות הקומוניסטיות של מזרח־אירופה וכן את גורל הקאתולים ה־חיים בהן.

אלא שהיו קצת תזוזות. בשנה ש־עברה קיבל האפיפיור את מיניסטר החוץ ההונגרי והוא גם שוחח עם טיטו נשיא יוגוסלאביה ועם פקידים של ממשלת צ'כוסלובקיה. אשר לפו־לין, רפתה המתיחות מאז הוחלף גומולקה על־ידי גיארק, כי הלה כפתח יחסים טובים יותר עם הקא־תולים ועם הקרדינאל וישינסקי היו־שב עתה ברומא.

מכשול בדרך

אולם שאלת המחוזות הכנסיתיים של אודר־נייסה, שנתגלגלו על־ידי חלוקת גרמניה אחרי המלחמה, תמיד עמדה כמכשול בדרך, ועדיין יש ב־פולין הגבלות חמורות על קאתולים. המדובר בחינוך ובהוראה דתית ב־בתי־הספר. אין בתי־ספר קאתולים בפולין ועדיין אין חופש דתי גמור. מנקודת ראותה של בון נראה שה־אפיפיור מבקש לנצל את המצב ש־נתעורר בעקב החוזה בין בון לווא־רשה, כדי לשפר את יחסיו שלו עם פולין. מצפים שצעדו האחרון של הוואתיקן יקל על העניינים. אולם ב־קרב הקאתולים המערב־גרמנים, ובמיוחד בקרב המגורשים שביניהם, הוא זרע מבוכה. נוצר סיכסוך של נאמנויות: נאמנות דתית לוואתיקן, ואהבות וקשר רגשי־פוליטי למולדת לשעבר. המגורשים הכריעו, בלהט המדאיג הרגיל שלהם, לטובת זכותם למולדת — אף כי מבחינה מעשית אין אפשרות לשובם לא עתה ולא בעתיד, בעקב מעשי היטלר.

הבוחרים הקאתולים במערב־גר־מניה מצביעים באופן מסורתי, אם כי לא בלעדי, בעד מפלגות האופוזיציה — הדמוקראטים הנוצרים, והנוצרים הסוציאליים של באוואריה. צעד ה־ואתיקן העמיד במצב עדין גם שתי מפלגות אחיות אלה. מנהיג הדמו־קראטים הנוצרים ריינר ברצל, שהוא עצמו קאתולי מקפיד בדתו, נאלץ לבחור את דבריו בזהירות. הוא אמר שהוא מבין את הצורך שיש להאתי־קן לדאוג לצאן מרעיתו, אלא שהווא־תיקן לא שם כנראה לב לסכנה של יצירת אי־הבנות פוליטיות. בדומה לממשלה, מקדם הוא בברכה את ה־עובדה שהוואתיקאן מביא לתשומת לבו את עמדת מערב־גרמניה באשר למהותם הזמנית של הגבולות.

יצרים לוהטים

יחד עם זה תקף ברצל את ממשלת הקואליציה של הסוציאל דמוקראטים והדמוקראטים החופשיים — יעד נוח הרבה יותר להתקפה — על שאינה מייצגת בצורה ברורה יותר לפני ממשלות אחרות את האינטרסים של גרמניה. ברור שהאופוזיציה מוכנה להסתייע בנימוק זה בהתקפותיה ה־כלליות יותר על המדיניות המזרחית ומדיניות החוץ של ממשלת בראנדט, בשעת מסע הבחירות הקרוב.

בצורה ברורה יותר מכל גילתה התגובה על החלטת הוואתיקן ששאלת השטחים האבודים עדיין יכולה ל־עורר יצרים לוהטים בקרב תושבי מערב־גרמניה, ושבשום פנים לא מתו התקוות בקרב היסודות הקיצוניים יותר מבין המגורשים לשוב יום אחד למולדתם. המנהיגים הקאתולים ב־מערב־גרמניה מנסים ללמד את ה־מגורשים תבונה, ולשכך את היצרים שנתעוררו על־ידי מצבם של — למשל — 800,000 הגרמנים הקאתולים ש־ישבו במה שהיתה לפנים שלזיה עילית. ארגון מגורשי שלזיה אמר שהוואתיקן העדיף כוח על צדק, וש־החלטתו היא בלתי־אחראית. אי־צדק נשאר אי־צדק, אפילו סומך עליו הוואתיקן את ידו — אומר הארגון.

הלוח הכפול הארץ ידיעות אחרונות

המשרד הראשי: תל־אביב שד׳ רוטשילד 99 (פנת שינקין)
טלפונים: מחלקת מודעות — 248905, 230521, 230401
המחיר: יום חול: 1.00 ל״י למלה / יום ו׳: 1.20 ל״י למלה

הודעות לציבור

מכרז מס׳ 107/72
משרד החקלאות המחלקה לנכסים, בינוי ומשק
ניתנת בזה הודעה לציבור כי מכרז מס׳ 107/72, למכירת 6 עגלים לגידול מתוך ה־פקולטה לחקלאות רחובות מבוטל.

משרד הבטחון הממונה על המכירות
מכרז מס׳ 65/72/9
ניתנת בזה הודעה לציבור על מכירת: אמבטיות, אריחי קיר מ־חרסינה, מערבלי מזון, סכי־נות גלוח, כלי בית, מחר־טה, מכונת ערגול, ציוד מכ־ני.
מתכות אל ברזליות, הר־מים, צינורות עם וכלי תפר, כימיקלים שונים, חלקי כל־ביוניות, מכונות צלום, לפקו־דות צילום, רדיו סטריאופו־ני, אופנועים ריהוט וחלקי רהוט.
הצעות יש להגיש על גבי טופס מיוחד שאפשר לקחתו במשרדנו. את הטופס יש ל־שים במעטפה ולהכניסה ל־ארגז ההצעות מכרז מס׳ 65/72/9 לפי הכתובת: מש־רד הבטחון/יחידת המכירות הקריה, רחוב ג׳ מס. 10, לא יאוחר מיום חמישי 7.9.72 שעה 10.00 לפנה״צ.
המעונינים לקבל פרטים נוספים יפנו למשרדנו לפי הכתובת הנ״ל החל בתאריך 28.8.72 בכל יום בשבוע (פרט ליום שישי) בשעות 08.00—14.00.
לכל הצעה יש לצרף פקדון במזומנים או ערבות בנקאית, לפקודת משרד הבט־חון, בשעור 10% מערך ההצ־עה. המחאות פרטיות לא תת־קבלנה.
אין אנו מחייבים לקבל את ההצעה הגבוהה ביותר או הצעה כלשהי.
על הקונה לשמור על כל תנאי המכרז. שנוי כלשהו עלול לגרום לבטול ההצעה.

דרושים/ות בירושלים
מוכרות ספרים
1. לחנות ספרים ברחוב יפו 39
2. לחנות במוזיאון ישראל
3. לחנות במלון דיפלומט
ידיעת אנגלית ועברית חיונית
רצויה ידיעת שפות נוספות
רצוי נסיון קודם בענף הספרים או במכירה לתיירים.
רק המועמדים הרציניים מתבקשים לפנות היום יום ה׳ 24.8.72 בין השעות 5—6 אחה״צ לסטימצקי, יפו 39, ירושלים.
המשרה אינה מיועדת לסטודנטים

דרושים נהגים
בעלי רכב עם קבינה כפולה
טל. 245506

דרושים מסגרים
לעבודה במפעל בפ״ת
לפנות טלפון 914166

דרוש מסגר חרש
נא לפנות „חוטי לויט" פתח־תקוה
טלפון 913031

לרגל הרחבת ביח״ר לקונפקציה להלבשה תחתונית באיזור ת״א
דרוש
מנהל יצור
לפנות ת.ד. 1059 גבעתיים עבור „מנהל ייצור"

דרוש
מכונאי דיזל לאוטובוסים
בעל נסיון, עם טלפון רצוי רשיון נהיגה כאוטובוס. מקום באזור תל־אביב. לפנות בכתב: לת. ד. 1334 ת״א למס׳ 1/18286

לרגל הרחבת ביח״ר לקונפקציה
דרוש
מנהל חשבונות עצמאי
לפנות ת.ד. 1059 גבעתיים — עבור „מנהל חשבונות"

דרושים חרטים
„סרגו" בע״מ רחוב היוצקים 4
ראשל״צ טלפון 860769

חברת החשמל לישראל בע״מ
המפעל / בצוע / שרותים — דרום מודיעה בזה
דרושים עובדים
בתפעול תחנת הכח אשכול
(אשדוד)
לעבודה הנעשית בשלוש משמרות
ההשכלה הדרושה — 10 שנות לימודים
מגורים — באשדוד.
בעלי כישורים מתאימים המעונינים בעבודה הנ״ל יפנו בכתב או בטלפון למחלקת כח אדם חברת החשמל אשכול בהקדם ויצרפו קורות חיים.
— סודיות מובטחת —

עירית חיפה
הודעה עירונית מס. 67/72
עירית חיפה מכריזה בזה על משרה פנויה של:
מנהל מדור הספריות
הכישורים הדרושים:
בוגר בי״ס גבוה במדעי החברה או במדעי הרוח.
בוגר בי״ס גבוה לספרנות Post Graduated
נסיון בניהול ספריה ציבורית גדולה עם סניפים.
ידע ונסיון ביחסי ציבור וטיפול בקהל.
ידיעות כושלמות במדעי היהדות.
ידיעת השפות עברית ואנגלית על בוריה. שפות נוספות יתרון.
כשר ניהול צוות עובדים ונסיון אדמיניסטרטיבי.
גיל 30—50.
המועמדים יגישו בקשה בצירוף קורות חיים בכתב יד, צלומי תעודות המעידות על השכלתם ואישורי עבודה מהמוסדות בהם עבדו, לא יאוחר מה־17.9.72.
— סודיות מובטחת. —
י. [illegible], מ״מ ראש העיריה

הכל בכל בלוח
בלוח הכפול

דרושים לבית משותף
16 דירות ברחובות
מאחר גמר קומה ראשונה והמקלטים:
✶ טפסנים
✶ ברזלנים
✶ או קבלן שלד בלי ציוד
לפנות בית הפועלים 6 (דרלינג) רחובות טלפון 953354 ולבקש את אביצור, 7—5 אחה״צ

דרושים
1. עובדים לטאטוא אוטובוסים ביום ובלילה.
2. מתדלקים ביום ובלילה.
3. רוחצים ביום ובלילה.
לפנות שמירה ובטחון, הרצל 27 ת״א טל: 822729

משכית
דרושה
כתבנית נשיונל מעולה
לעבודה בשעות 08.00—14.00
נדרש ידע מקיף ונסיון של מספר שנים בהפעלת מכונת נשיונל
לפנות אישית בית אל על קומה 10 חדר 1005, הגב׳ פינקמן

דרושים עובדים
אחרי צבא
ללימוד מקצוע (עבודה קבועה)
לפנות לרפי
טלפון 440312, 449519

עיריית בת־ים
מכרז למשרה חדשה
מנהל לשכת ועדי בתים
תיאור המשרה:
1. בארגון ועדי בתים
2. טפול בבעיות שכונתיות וקהילתיות
הכשורים הדרושים:
בוגר בי״ס תיכון, רצוי סטודנט בעבודה סוציאלית, שליטה בעברית על בוריה וידיעת שפות נוספות, בעל כושר ארגוני, יחסי אנוש, רצוי בעל רכב.
הדרוג יקבע בהתאם לכשורי המועמד, שעות עבודה מפוצלות.
הצעות מועמדות בכתב בצרוף תעודות וקורות חיים, יש להגיש למזכיר העיר עד יום ג׳ 5.9.72.

מפעל מזון גדול ברחובות
מחפש
מנהלי עבודה
בעלי נסיון מעשי ותאורטי
תנאים טובים לאדם המתאים
נא לפנות בכתב לת״ד 2136 תל־אביב ולציין על־גבי המעטפה „מנהל עבודה"
סודיות מובטחת

לחברה מסחרית יצרנית גדולה
דרוש
מנהל חשבונות עצמאי
כישורים: ידע מקיף בכל שטחי הנה״ח, כושר עבודה עצמאי, ידע בהכנת חומר ועריכת חומר לרישום ובדיקתו, נסיון בהכנת חומר לקראת מאזנים הקופתיים.
נדרש נסיון קודם של מספר שנים בעבודה מעשית בתחומים הנ״ל.
רק מועמדים העונים לדרישות אלו, יפנו בכתב לת.ד. 33157 ת״א עבור מס. 576 תוך ציון הכשרה, נסיון והשכר הנדרש. סודיות מלאה מובטחת

לחברת ספנות גדולה בחיפה
דרושות
1. קצרנית, כתבנית אנגלית מעולה
בעלת נסיון של 3 שנים לפחות
2. פקידה כללית עברית ואנגלית
בוגרת בי״ס מקצועי לפקידות
בעלת נסיון של שנתיים לפחות
לקביעת ראיון נא להתקשר לטלפון 04-533181

מלון "עציון" אילת
דרושים דחוף
קבלני רצוף ומניחי חרסינה
לעבודה באילת
לפנות ביום שני בין השעות 9.00—11.00 לפנה״צ במשרד חברת „רגבים" רחוב הרכבת 20, תל־אביב, טלפון 624009 או בערבים טלפון 059-3509 אילת

דרושים
מנהלי חשבונות
מדופלמים
למשרה מלאה במשרד גדול להנהלת חשבונות
העבודה במשרד ואצל הלקוחות
לפנות לטלפון: 39992/3

לביה״ס אורט בנים רמת-גן
דרך אילה, רמת עמידר
טל׳ 743291
דרושים
✶ מהנדס חשמל להוראה
✶ טכנאי אלקטרוניקה לאחזקה
המעונינים בעלי כישורים מתאימים יפנו לפי הכתובת הנ״ל.

למפעל תעשייתי גדול במרחב ת״א
דרוש
✶ מכשירן
בוגר בי״ס טכני חיל האויר — לעבודות מכניות עדינות
✶ בוגר בי״ס מקצועי
לעבודות בחינה במח׳ מטלורגית בשטח של ציפויים והשחרה
● על המעונינים נא לפנות לת.ד. 6397 תל־אביב.
סודיות מובטחת

לפזגז — חברה לשיווק בע״מ
דרושים:
4 מנהלי חשבונות
סוג ג׳ או ד׳
עם נסיון של 3 שנים.
בדבר פרטים נא לפנות:
למשרד הראשי רחוב החשמונאים 91 ת״א אל מנהל אגף־כספים.

למשרד מהנדסים
לתכנון קונסטרוקציות
דרוש/ה שרטט/ת
עם נסיון
סודיות מובטחת
לפנות טלפון 447905 ת״א
בשעות העבודה

למפעל תעשייתי גדול במרחב ת״א
דרושה
אחראית בספריה
טכנית
בעלת ידיעה בשפות לועזיות (אנגלית, צרפתית) — הדפסה במכונת כתיבה — רצוי השכלה טכנית או מדעית.
● על המעונינות נא לפנות לת.ד. 6397, ת״א בצרוף קורות חיים.
— סודיות מובטחת —

ליחידת מחשב של בנק בת״א
דרושות
נקבניות
לעבודה במשמרות
אנו מעונינים לקלוט להכשרה מועמדות גם ללא נסיון קודם
הצעות מועמדות יש להגיש לת. ד. 1687 ת״א עבור „מנגנון".

לחברת השמירה דרושים
גברים יוצאי צבא
לשמירה ואבטחה באילת
דיור במקום מובטח על חשבון החברה
לפנות אישית שד׳ התמרים 28 אילת, או למשרדנו בתל־אביב, בן־יהודה 77 בין השעות 08.00 — 16.00.
✶
סניפים בכל רחבי הארץ
שמירה • אבטחה • חקירות • מערכות אזעקה

חברת בנין מחפשת
מפעיל עגורן
מוסמך וותיק
לעבודה באזור תל אביב
לפרטים נא לפנות טל. 446156 ת״א.

לביה״ס אורט יד־גיורא הרצליה
דרוש מחסנאי
מועמדים בעלי הכשרה מתאימה יפנו בכתב יד לפי הכתובת: הרצליה שד׳ שבעת הכוכבים.
טלפון מס. 981614.

לחברה מסחרית גדולה בתל-אביב
דרושה
כתבנית
אנגלית עברית
רצוי גם כתבנות גרמנית
שעות עבודה רצופות מ־8—15.
המעונינות מתבקשות לפנות טלפון 824594 ת״א או בכתב לפי ת.ד. 29675 ת״א, לקביעת ראיון אישי.

לביה״ס אורט בכפר-סבא
כביש ראשי, ע״י המשטרה
טל׳ 927408
דרוש
טכנאי אלקטרוניקה לאחזקה
המעונינים בעלי כישורים מתאימים יפנו לפי הכתובת הנ״ל.

בי״ס תיכון חקלאי עירון
חדרה רח׳ אלחריזי
לקראת שנת הלימודים תשל״ג
דרושים
1. מורים למקצועות חקלאיים
2. מדריכים חינוכיים
מועמדים מתאימים מתבקשים לפנות בכתב לכתובת ביה״ס.

למפעל תעשייתי גדול במרחב תל-אביב
דרושה
כתבנית עברית
● הנתונים הדרושים.
✶ בוגרת תיכון.
✶ משוחררת צה״ל.
✶ בעלת נסיון של מספר שנים בכתבנות.
● על המעונינות נא לפנות לת.ד. 6397 תל אביב בצירוף קורות חיים.
— סודיות מובטחת. —

לביה״ס לחניכים אורט ירושלים
אורט ישראל
דרושה לשנה״ל תשל״ג
עובדת סוציאלית
(למשרה מלאה)
הכישורים הדרושים:
✶ בוגרת בי״ס לעבודה סוציאלית
✶ נסיון בעבודה עם נוער
המעוניינות תפנינה למזכירות ביה״ס, רח׳ עיטם, מקור חיים, ירושלים, טל. 02-65837/8/9

המוסך המרכזי ליילנד יהוד
דרושים
1) חשמלאים לרכב
2) מחסנאי לרכב כבד
רצוי נסיון בחלקי ליילנד
3) מכונאים לרכב כבד
רצוי נסיון קודם בליילנד
4) מכונאים לרכב קל
רצוי נסיון בכרמל
לפנות למזכירות ההנהלה לטלפונים 753411, 755793

קו־אופ „זבולון"
אגודה צרכנית שיתופית בע״מ
(מיסודה של קרית־חיים)
מכרז מס׳ 16/72
בדבר קבלת הצעות למכירת זכות בניה על שטח של כ־1000 ממ״ר, מעל הסופרמרקט הנבנה בקרית־חיים שד׳ אח״י אילת פינת משה שרת.
הצעות נא להגיש למשרד האגודה, קרית־חיים שד׳ אח״י אילת 20 עד לתאריך 15.9.72.
פרטים לקבל במשרד האגודה, טלפון: 721336, 721207.
אין אנו מתחייבים לקבל את ההצעה היקרה ביותר או כל הצעה שהיא.

הלוח הכפול — הארץ — ידיעות אחרונות

המשרד הראשי: תל-אביב, שד' רוטשילד 77 (פנת שינקין)
טלפונים: מחלקת מודעות — 248905, 230521, 230401
המחיר: יום חול: 1.00 ל"י לשורה / יום ו': 1.20 ל"י לשורה

פרקי היום בתנ"ך

• נחמיה ה'-ו'.

המשנה היומית

• גיטין ב' (ד) — ד' (א).

גל א'

6.00	מה טובו אוהליך ושיר של יום
6.10	התעמלות בוקר
6.20	שעון מוסיקלי
7.05	סקירת עתוני ה' בוקר
7.15	זמר זמר לך
7.55	"אור ירוק"
8.10	בוקר טוב
10.05	לעקרת הבית
11.40	לאו דווקא
12.05	במטבח יוצר
12.30	בחצי היום — מו־ מנים והרשמות

חדשות

רשת ב'

9.00	8.00	7.00	6.05
14.00	13.00	12.00	10.00
18.00	17.00	16.00	15.00
24.00	23.00	22.00	21.00
			01.00

חדשות בלועזית
רשת ד'
באנגלית: 20.30 13.30 7.00
בצרפתית: 20.45 14.00 7.15

הגל הקל

גלי צה"ל

טלוויזיה

תורנות רופאים לפי המקומות

תל-אביב
• ד"ר סגל, בלוך 12, טל. 247860. ד"ר הר-אבן אפשטיין 6, טל. 443281.
• במד"א, טל. 101, 614333, רופא בין השעות 8 בערב עד 7 בבוקר, המבקר חולים בבתיהם.

ירושלים
• הזמנת רופאים במקרים דחופים מ־8 בערב עד למחרת ב־7 בבוקר, טל' 101. בתחנת מד"א מרפאה ורופא לטיפולים דחופים מ־7 בערב עד לחצות מיועד למקרים דחופים בלבד.

חיפה
• רופא תורן במד"א, טל' 101.

קופ"ח כללית — תורנות לילה
• בין השעות 20.00 בערב עד 7.00 בבוקר.
• תל-אביב מגן דוד אדום טלפון 101 • בחיפה: מד"א טלפון 843134 • פתח-תקוה: מד"א, טלפון 912333 • אשדוד. מד"א, טל. 22222 • ירושלים: מד"א, טלפון 101 • חיפה: טלפון 63333 כל לילה עד שעה 7 בבוקר וכן בימי שבת וחגים.

עזרה ראשונה נפשית
• שרות טלפוני 02-69911.

תורנויות בתי חולים

• תל-אביב: הדסה.
• ירושלים: הדסה (ילדים, פנימית, עיניים), שערי צדק (נשים, כירורגית).
• חיפה: רמב"ם (כירורגית עד גיל 7, נשים, ילדים, נוירוכירורגית), הכרמל (כירורגית מגיל 7, תאונות עבודה, פנימית).

תורנות בתי מרקחת

• תל-אביב: גרוסר, שינקין 27, טל. 244388; בני, דיזנגוף 174, טל. 222386; נגה, יפו, קיבוץ גלויות, טל. 821896.
• ירושלים: עזה, עזה 15, טל. 38262; פרטי: ב. איתן, בן סבאי 6, טל. 62880. אל זהרא, רח' אל זהרא, טל. 83543; פרטי: באום חנאניא, ואדי ג'וז, טל. 82840.
• חיפה: אין תורנות.
• מכל הארץ — חדרה: מרכז, ויצמן 73. • נתניה: גבע, שער הגיא 14. • פתח תקוה: פינקלר, רוטשילד. • רמת-גן: המגן, ביאליק 30, טל. 723674. • בני-ברק: עקיבא 110. • בת-ים וחולון: נגה, יפו. • רמלה-לוד: • אילת: מיכלין.

קבלנים

• מבורי ישראל חברה קבל־נית לבנין בע"מ, מציעה למ־כירה ביהוד דירות מפוארות 3 חדרים.

דירות

דירות למכירה

דירות מרוהטות

דירות בדמי מפתח

חדרים מרוהטים

דירות בשכר חודשי

וילות ובתים

ביקוש דירות

מגרשים

אולמות

עסקים

ביקוש עבודה

הכשרה לעבודה

הצעות עבודה

חנויות

משרדים

מכוניות

אופנועים וקטנועים

ביקוש רכב

השכרת רכב

רוצים לקנות

היצע וביקוש עבודה

מציעים למכירה

דודי שמש וחשמל

שעונים

מקררים

כלי נגינה

מכונות כביסה

הלוואות

נופש

• הזמנת מקומות לכל בתי מלון ובתי הבראה ללא כל הוצאות נוספות ע"י "אור" ארגון נופש 03-612567 — 03-248306 — 03-22047 — 03-226075 04-669040.

תריסים

טפטים

חיות בית

חוגים

רהיטים

פרסומים

ביטוח

בתי-ספר ושיעורים

מכונות כתיבה

תקלאות

טלוויזיה

כל מודעה
המתפרסמת בלוח זה -
מתפרסמת ללא תשלום נוסף
גם ב"ידיעות אחרונות"
על פי הסכם מיוחד בין
"הארץ" ו"ידיעות
אחרונות"

هكذا من الأصل

هكذا من الأصل

ראיתי שמעתי

מסעף מסוכן

מומחים קבעו מזה כבר כי אי־התנועה בפרשת הדרכים קרית־חיים — כביש חיפה—עכו אינו טוב לתנועה ובשעות הלילה אף מסוכן. לאחר דיונים ארוכים הסירו את אי־התנועה.

ברם אנשי העירייה בחיפה לא הזדרזו להתקין שם מערכת רמזורים ואף לא הציבו שלטי אזהרה במקום שבו נפגש כביש ראשי של קרית חיים עם עורק תנועה בין עירוני. התוצאה — שלוש תאונות קשות תוך ימים ספורים.

אנשי העירייה בחיפה תולים את הקולר בקבלן תל־אביבי שהתחייב להתקין רמזורים ומעכב את המלאכה בגלל יציאתם של רבים מעובדיו לחופשה. הירוץ זה איננו מתקבל על הדעת. לא היו צריכים לחסל את אי־התנועה כל עוד לא הופעלה במקום מערכת רמזורים, או לפחות היו צריכים להציב שלטי אזהרה ואפילו שוטרי תנועה כדי למנוע אסונות.

קשר עם העוזבים

בקיבוץ הל־יוסף שבעמק יזרעאל נערך נסיון ראשון במינו לחדש הקשרים עם חברים ובנים עוזבים. יוזמי הרעיון הגיעו למסקנה שאין טעם לשמור על יחס עוין או צונן אל חברים לשעבר בו בזמן שמקבלים בסבר פנים אוהדים נעדרי כל זיקה לרעיון התנועתי.

התחלת הקשר היתה בחגיגות היובל של הקיבוץ והוא בא לידי ביטוי בכך שהקבוץ נעזר בעוזבים בעבודה בענפי המשק ובשירותים בימי שהותם במשק ובקבלת ילדיהם לימי אירוח בקיץ. הוקמה גם ועדת קשר קבועה עם העוזבים.

שופטי אורן שופטים שוב

במשפטים הפוליטיים אשר נערכו החודש בפראג, ברנו ובראטיסלבה, נטלו חלק כמה שופטים ותובעים שהיו פעילים בעת משפטי סלאנסקי—אורן בצ'כוסלובקיה לפני 20 שנים.

העתונים הצ'כוסלובאקיים נקבו בשמותיהם של התובע אורבאנלאס והשופטים ד"ר רודי וד"ר באלאס. שופטים אלו והתובע פוטרו ממשרותיהם עם תחילת האביב של הפראג ב־1968 והוחזרו למשרותיהם לאחר הדחת דובצ'ק.

ר"יק

שתי צעירות אלה, המבלות על חוף אימלקי, החליטו לנצל את העובדה שכולם עוסקים עכשיו בשח, מתוך תקווה למשוך חלק מההתעניינות הבינלאומית במשחק המלכים.

קיום הבטחה

אני סומך את שתי ידי על מעשיה והחלטותיה של ממשלת ישראל בכל הנוגע להחזרת תושבי הכפרים ביר־עם ואיקרית עד כה.

איני רואה במה קדושה אדמת בירעם ואיקרית ובמה היא נבדלת מכל אדמה אחרת באותה סביבה. במרחק 10—20 קי"מ ממנה. לא מדו־בר פה בגירוש תושבי הכפרים הללו מתחום מדינת ישראל, לא הופכים אותם לפליטים וגם לא מנשלים אותם מרכושם וממקורות מחייתם. מוצעים להם אדמות אלטרנטיביות בגליל ו־פיצוי כספי ניכר.

מדוע מותר להפקיע מגרש רחב ידים במרכז רמת־גן מבעליו היהודי כדי להפכו לגן ציבורי, תוך תשלום פיצוי פעוט ביותר לעומת מחיר ה־קרקע בשוק ואסור להפקיע את אד־מות תושבי בירעם ואיקרית, שכבר יותר מעשרים שנה מסודרים בגוש חלב, בעכו ובסביבתה ?

הובטח בשעתו להחזיר את תושבי בירעם ואיקרית לאדמתם הנטושה בשוך הקרבות, אך בדיעבד ולאחר קרוב לעשרים וחמש שנה האין לראות במתן אדמות אלטרנטיביות בסביבה הקרובה לכפרים הנטושים ובמתן פיצוי כספי משום קיום ההב־טחה תוך התאמה למציאות ולעובדות בשטח ?

לבסוף יש לגנות את הפעילים בגלוי ובסתר, המנצלים את ענין ה־כפרים האלה, מלבים יצרים חשד־כים ומסעירים רוחות לשם הפקת רווחים פוליטיים לקראת הבחירות, תוך הכתמת שמה הטוב של המדינה.

אינג' ציון צדקה
גבעתיים

*

אני מכחיש בתוקף את הקטע מ־ההודעה בעתונכם ביום 8.8 כאילו מסרתי לכתבכם נחמן פביאן שה־בישוף ראיה הוא שגרם בעקיפין להתנקשויות על־ידי ההפגנות הצי־בוריות שהוא אירגן לטובת עקורי בירעם. ידיעה כוזבת זאת פגעה בי קשות.

זאקי ג'ובראן
ראש המועצה המקומית גוש־חלב.

נחמן פביאן, סופר „הארץ" מעיר: שוחחתי עם מר ג'ובראן בליל המהו־מות, ושמעתי את הדברים מפיו. יתכן ובמאת הקשר המשובש והי־מצאם של אנשים רבים, אותה שעה, בביתו של ראש־המועצה חלו שי־בושים בדברים שעיקרם פורסמו ב־ידיעה מפיו של מר ג'ובראן.

מכתבים למערכת הארץ

עדות שלא ניתנה

מהידיעה „סבירסקי מתחמק מלהו־פיע בפני ועדת הכלכלה בענין אר־טוקרס" („הארץ" 8.8) מתברר שיו"ר ועדת הכלכלה ח"כ א. שכטרמן הת־יחס לחליפת מכתבים בינינו, אך לי מסתבר שלא גילה את תוכן מכתבי אליו מ־4.8.72 שאני מניח כי היה ברשותו באותו מעמד.

בכל מכתבי לועדת הכלכלה, וכן בשיחותי הטלפונית עם היו"ר שלה, הבעתי הסכמה להופיע בפניה לצורך מתן עדות ולכן אין שחר לטענה כ־אילו אני מתחמק מלהופיע. מכתבי מ־3.1.72 שבו ביקשתי לקבוע מועד להופעה לא נענה כלל והתנהגות מוזרה זו הגדרתי במכתבי מ־4.8.72 כ־„נוהל בלתי מקובל כשלעצמו".

למרות זאת כתב לי ח"כ שכטרמן בעת ביקורי האחרון בארץ : „אנו תובעים ממך להופיע" ולזאת עניתי : „עם כל הרצון הטוב אין לי ימים חופשים לעיון בתיק העבודה ולצורך הופעה בפני הוועדה של כב' ולאור התחייבויות קיימות אין לי כל אפ־שרות לדחות את מועד שובי לאנ־גליה".

כתנאי להופעתי כעד בפני הוועדה דרשתי שיחרור מסודיות מקצועית שלגבי תוקפו החוקי הסכמתי מראש לקבל את מה שייקבע בחוות דעתו של היועץ המשפטי לממשלה; ש־יועמדו לרשותי, לצורך עיון, ניירות העבודה של משרדי הנמצאים בידי המשטרה. במכתבו של ח"כ שכטר־מן מ־1.8.72 נאמר אומנם כי שני הענינים הנ"ל „הוסדרו", אך שום מיסמך לא הועבר אלי ואף לא נקבע מועד ומקום לעיון בתיקי ניירות ה־עבודה. לכך הפניתי את תשומת לי־בו של ח"כ שכטרמן במכתבי מ־4.8.72, אך לא נעניתי עד כה.

למיותר לציין שרואה־חשבון אינו נוהג למסור עדות על סמך הזכרון וחובה עליו להיות מעודכן במספ־רים ונתונים שבתיקי העבודה במש־רדו.

במכתבי הנ"ל כתבתי גם „שאם אקבל שאלות כלשהן בכתב אוכל לענות עליהן בכתב, ללא כל צורך לבוא לשם זה ארצה" — כמובן ב־מידה ויוחזרו לי ניירות העבודה. דבר שלא יהיה כרוך בהוצאות כל־שהן — וכן ציינתי „כי לו וועדת הכלכלה היתה ממנה איש מקצוע כלשהו לעיין במנקסי החשבונות הוא היה יכול לקבוע בנקל כל ה־עובדות". בשיחה טלפונית הופתע ח"כ שכטרמן מהגילוי שלחברת אור־טוקרס, שהעסיקה מאות עובדים, היה מנהל חשבונות.

הוועדה איננה יכולה לכוף אותי להופיע בפניה כעד (דבר שנקבע ע"י בית משפט לגבי כונסי הנכסים של אוטוקרס) ולכן ברור הוא ש־הסכמתי להופיע בפני הוועדה היא מחווה של רצון טוב; לו הייתי מסרב להופיע — עמדה שמנסים לי־חס לי ללא יסוד — די היה בהו־דעתי על כך כדי להביא את הפר־שה כולה לסיומה. את מכתבי מ־4.8.72 סיימתי באומרי : „לסיכום הנני חוזר על נכונותי לבוא במיוחד מחו"ל לצורך מתן עדות בפני הוו־עדה במועד שיתואם בינינו".

ד. סבירסקי
לונדון

הליקוי בהרכב משלחת השחמט

בשלוש האולימפיאדות האחרונות לשחמט לא הצליחה נבחרת ישראל לעלות לשלב הגמר למרות שלא היתה רחוקה מזה. מאחר ואנו עומ־דים בשערי אולימפיאדה נוספת יש לעשות הכל כדי שהפעם נעלה לג־מר א'.

הסיבה העיקרית לכשלון בעבר הי־תה הרכב המשלחת. ידוע הדבר כי במשלחות אחרות היה צוות מומחות אשר ניתח את המשחקים הבלתי־גמורים והביא ע"י כך נקודות רבות לנבחרתו, ישראל היתה היחידה שלא שלחה מנתחים, והמשלחת — פרט לשחקנים — כללה רק ראש־משלחת אשר בקיאותו בשחמט לא היתה רבה. לכן גם קבע רק אילו שחקנים ישחקו בעוד שני השחקנים המתו־שיים ניתחו את המשחקים הבלתי גמורים. התוצאה היתה שהשחקנים לא ניצלו את המנוחה שניתנה להם ושניקבעו הרכבים בלתי מוצלחים. בגלל העובדה שראש המשלחת לא היה איש מקצוע כעולה.

יש איפוא לצרף מומחה לנבחרת, והמועמד הטבעי לכך הוא האמן הבין־לאומי משה צ'רניאק הנחשב ב־עיני רוב ציבור השחמטאים כבעל הידע השחמטאי הרב ביותר.

שלמה לביא
תל־אביב

יבולי החיטה בחולה

ב־15.8 פורסמה ב„הארץ" ידיעה על גידול ביבולי החיטה בשטחי החולה. בידיעה היו מספר אי־דיוקים שאותם אבקש לתקן.

יבולי החיטה הממוצעים בשטח החולה היו 355 ק"ג לדונם. במספר חלקות שבהן זרעו זני חיטה חצי ננסיים היו יבולים של כ־500 ק"ג לדונם. יבול של 750 ק"ג לדונם הינו יבול גבוה אך אינו שיא עולמי ואף לא יבול שיא ארצי.

לפרות האמור לעיל, הגידול ביבו־לי החיטה ממוצע של כ־200 ק"ג לממוצע של 350 ק"ג לדונם בשטח של אלפי דונם הוא בוודאי גידול משמעותי. אני מקווה כי אנשי רשות החולה יצליחו להגיע בשנים הבאות לרמת היבולים הממוצעים המצויינת בידיעה ואולי גם לשיאים.

ד"ר י. אבנימלך
הטכניון, חיפה

למי „חיים שכאלה" ?

לאחר צפיה של תוכניות „חיים שכאלה" בטלוויזיה, מתברר כי ה־מכנה המשותף לכל האישים שהופיעו בתוכנית הוא התייחסותם העדתית. הדבר אמנם אינו מפתיע ביותר, אולם הוא מעורר את השאלה : האם בני עדות־המזרח כתורים במיעוט כה בולט במדינה, או שמא „חיים שכאלה" יש רק לבני עדות אשכנז בארץ ?

הרב יצחק בר־דע
רמת־גן

תקן לבלוני הגז

במאמרכם הראשי בשם „בטיחות באלונה ציבוריים" („הארץ" 14.8) נאמר : „עובדה חמורה נוספת היא, כי עדיין אין תקן ישראלי מחייב לב־לונים בשחרורים של גז והדיונים לק־ביעת התקן מתנהלים בעצלתיים".

אינפורמציה זו מוטעית ביסודה. תקן ישראלי לבלונים של גז פורסם לרא־שונה בשנת 1953. התקן שמספרו ת"י 70 מכלל כדי פעם וכיום נמ־צא בתוקף מהדורתו החמישית. ה־תקן הוכרז כתקן רשמי והוראותיו מחייבות כחוק.

נוסף לתקן הנ"ל, הדן בדרישות הכלליות על מיכלי הגז, קיים גם תקן ת"י 158 הדן במתקני הגז, ובו, בין השאר, הדרישות לגבי קווי הצי־נורות והתקנתם, לגבי האבזרים והח־יבורים ולגבי מיקום מיכלי הגז. גם התקן זה הוכרז כרשמי.

מתקיימים, אמנם, לאחרונה דיונים על הכנת מהדורה חדשה של התק־נים הנ"ל, אולם אין בכך, כמובן, כדי לגרוע מתוקפם של התקנים הק־יימים.

נגה לבנת
דוברת מכון התקנים

פיקוח על עובדים מהשטחים

מהמאמר „הערבים כובשים את העבודה" („הארץ" 11.8) מתקבל רו־שם כי מאחר שלא קיים פיקוח על עבודת הערבים מהשטחים מטעם שירות התעסוקה — ולא כך הוא.

שירות התעסוקה מקיים פיקוח ב־מסגרת פעילותו השוטפת במגמה לחסל העבודה הבלתי מאורגנת של העובדים מהשטחים. נגד עבריני ה־חוק הוגשו מאות מקרים בישראל ובשטחים.

שלמה אביר
עוזר שר העבודה
לשטחים המוחזקים

גלוי דעת

הבעת תודה

אני מבקשת להביע בזה את תודתי לרס"ן מוטקה ולמר זאב גוטמן, מנכ"ל מלון נאות מדבר באר-שבע, על המאמצים והרצון הטוב שגילו כדי להביא לידי פתרון מוצלח של בעיותי ולהנהלת מלון נאות מדבר באר שבע בע"מ, אשר הסכימה לנהוג כלפי לפנים משורת הדין על מנת לבסס את תנאי עבודתי ואת אפשרויות קיומי.

מוריה גלבוע

בטוח רפואי בחו"ל
ללא הגבלת גיל
לחברי קופת חולים
מ כ ב י

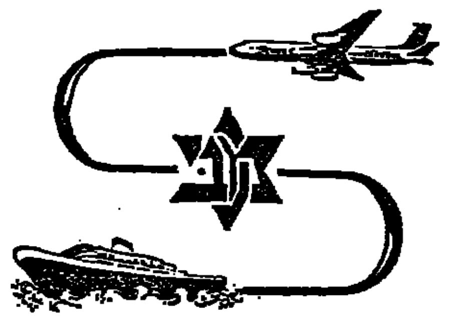

* טיפול רפואי
* אישפוז בחו"ל (התשלום אפשרי בחו"ל במטבע זר).
* אפשרות הגדלת תקופת האישפוז למבוטחים בגיל גבוה.
* בטוח נגד תאונות.
* פיצוי עבור הפסד כרטיס נסיעה בחזרה.
* יתרונות נוספים.

פרטים והרשמה:
במרכז הקופה, רחוב בלפור 10 תל-אביב (בין השעות 8.00 – 12.30), ביתר הסניפים (בשעות העבודה המקובלות) ובאמצעות הגובים.

עיריית ראשון-לציון

הארכת מכרז מס' 41/72

עיריית ראשון־לציון מודיעה בזה על הארכת המועד האחרון להגשת הצעות מאת קבלנים להקמת מכון שאיבה לשפכים א' 1.
המועד האחרון להגשת ההצעות, בצרוף ערבות בנקאית או צ'ק בנקאי (ערבות אחרת לא תתקבל), בשעור של 5% מערך ההצעה הוא יום רביעי, י"ב בתשרי תשל"ג, 20.9.72 שעה 12 בצהרים.
ח. גיבשטיין, ראש העיריה

משרד החינוך והתרבות

מכרז
לניהול מזנון-מסעדה

ועדת המזנון במשרד החינוך והתרבות, רחוב שבטי ישראל מבקשת הצעות לניהול מזנון — מסעדה בבנין הראשי ומזנון שלוחה בבנין סמוך — כולל הגשה לפי הזמנה לשלוחות בבניני המשרד הסמוכים זה לזה — לעובדי המשרד ומבקריו.

פרט, המשמש אף טופס השתתפות במכרז, אפשר לקבל בכל יום השבוע משעה 08.00—14.00 במחלקה לאספקה ולשירותים משקיים, בבנין הראשי, חדר מספר 408, רחוב שבטי ישראל 34.

את ההצעות יש להגיש במעטפה סגורה ועליה יש לרשום „מכרז לנהול מזנון בירושלים". את המעטפה יש להגיש לתיבת ההצעות הנמצאת בחדר הנ"ל.

המועד האחרון להגשת ההצעות הוא יום ג', כ"ז באלול תשל"ב (5 בספטמבר 1972).

אין משרד החינוך והתרבות מתחייב לקבל כל הצעה שהיא.
ועדת המזנון

עיריית ירושלים

מכרז פומבי מס' 60/72

עיריית ירושלים מכריזה בזה על קבלת הצעות מקבלנים עבור : בנית בריכה 20,000 מ"ק בשכונת גילה.
פרטים וחומר לגבי הצעות אפשר לקבל במשרדי מחלקת הספקת המים, ברחוב הנביאים מס' 67, חדר 311, החל ביום חמישי, י"ד באלול תשל"ב (24.8.72), תמורת תשלום בסך 200.— ל"י אשר לא יוחזרו.
סיור קבלנים יערך במקום העבודה ביום ראשון, ט"ז בתשרי תשל"ג (24.9.73).
מקום המפגש ברחוב הנביאים 67, חדר 311 בשעה 10.00 בבקר.
את ההצעות יש להכניס לתיבת המכרזים במזכירות הכללית חדר מס' 317, בבית העיריה, רחוב יפו מס' 22, ביום שני, ח' בחשון תשל"ג (16.10.72), עד שעה 12.00 בצהרים.
תבאנה בחשבון הצעות מקבלנים העוסקים בעבודה מאורגנת בלבד.
את ההצעות יש להגיש בשני העתקים.
על כל מגיש הצעה לצרף להצעתו במעטפה נפרדת ערבות בנקאית לתקופה של ארבעה חדשים, או צ'יק בנקאי לפקודת עיריית ירושלים בסכום של 50,000.— ל"י. המחאות פרטיות או שטרות לבנק לא יתקבלו כערבות.
אי מילוי תנאי זה ישחרר את העיריה מלדון בהצעה.
אין העיריה מתחייבת לקבל את ההצעה הזולה ביותר או כל הצעה שהיא.

המנהל הכללי

ירושלים, י"ב באלול תשל"ב 22.8.72

תושב הבירה
עירך היא ביתך
שמור על נקיונה

2500 איש בהפגנת הזדהות עם העקורים — בירושלים

מאת סופר „הארץ" בירושלים

2500 איש, צעדו אתמול בהפגנת הזדהות עם עקורי איקרית ובירעם משער יפו למשרד ראש הממשלה בגבעת רם.

המפגינים, מרביתם תושבי שני הכפרים, נשאו כרזות ודגל הלאום. הם נעו בסדר מופתי ובשורות צפופות לאורך המסלול שאושר על ידי המשטרה, וצעקו בקצב אחיד „צדק לאיקרית ולבירעם" בעברית ובערבית.

בראש ההפגנה צעדו הארכיבישוף ראיה וחה"כ אורי אבנרי.

המשטרה הכריזה על מצב הכן בכוחותיה וגייסה כוחות גדולים שהופקדו לשמור על הסדר. היא השכילה להקים חיץ בין המפגינים לבין קומץ חברי הליגה להגנה יהודית בראשות הרב מאיר כהנא שביקשו להפריע למפגינים וצעקו לעברם: „חברון ליהודים", „ראיה ללבנון".

שר המשטרה, מר שלמה הלל, השקיף על ההפגנה מנקודות תצפית שונות. מפכ"ל המשטרה, רב ניצב אהרן סלע, פיקח על הסדר מתוך ניידת.

הארכיבישוף נאם בתום ההפגנה וביקש מראש הממשלה לתקן את העוול שנעשה לעקורים. הוא ציין כי ההפגנה אינה מערכת נגד הממשלה כי אם למען הצדק.

נביה יתבעו למשפט חברים

חביב כנען מוסר: בהנהגת מפ"ם קיימת נטיה לתבוע למשפט־חברים את ראשי המשמרת הצעירה של המפלגה בירושלים על הפרת הוראת מזכ"ל המפלגה ח"כ מאיר יערי לא לקיים את עצרת ההזדהות עם עקורי בירעם ואיקרית בהשתתפות הבישוף ראיה. הנהגת המפלגה תדון בכך בשבוע הבא.

נודע כי הוחלט לדחות בחודש את הועידה הארצית של מפ"ם (היא תיערך בדצמבר) כדי לאפשר לסניפים לערוך ויכוחים על ראשי הפרקים הציונים עתה במוסדות העליונים של המפלגה.

זורע על בירעם ואיקרית

(ע). „אחרי החזרת העקורים לאיקרית ובירעם יבוא פינוי יפו ולמי שמכיר את הגיאוגרפיה של ישראל — אחרי יפו בא הים. כל עוד אין הסדר של שלום אין כל מקום להתגלות חוזרת כי בנפשנו הוא", אמר אתמול מנהל מינהל המקרקעין, מר מאיר זורע, בארוחת צהריים במוזיאון ישראל לאחר סיור שערך בירושלים עם ראש העיריה מר טדי קולק.

מר זורע אמר כי הוא משתתף בצערן של המשפחות המארוניטיות שפונו מאיקרית ובירעם אך לדעתו יש להשקיף על הבעייה באופן כללי. „קיים קונפליקט בין שני עמים על אותה כיברת ארץ ובקונפליקט הזה תמיד רצתה מדינת ישראל להגיע לידי הסדר. עם זאת אין מלחמה בלא אכזריות ובלא עיוותים", אמר.

לדברי מר זורע השקיעו בנגב חלב אלפי לירות וכמה מן הצעירים עכשיו על עול שנגרם להם חיים כיום בתנאים טובים יותר בדירות של שלושה חדרים ואף יותר. „למי שמאשים אותי בעושק אדמה אני אומר שאנו לוקחים חזרה את נחלת אבותינו בכסף מלא", אמר.

כרזה הוועד להחזרת עקורי בירעם

כרזות החתומים בידי „ועד הסטודנטים למען החזרת עקורי בירעם בירושלים" קראו אתמול להחזיר את הבנין לקק"ל. הכרזות טוענים כי מאות סטודנטים ביזלו מהבנין ותשרות משפחות המתגוררות בו יפנו ממנו בשל החלטת הממשלה להחזיר את הנכס להיתקן לאחר שנערכו כתוק בידי המוסד האפוסטוליסטי.

הסינאטור הדימוקראטי פראנק צ'ארץ' ממדינת איידהו, ארה"ב שבא לביקור בן 5 ימים וייפגש עם גב' מאיר, מר דיין ורב־אלוף אלעזר. צ'ארץ' הוא חבר ועדת החוץ של הסינאט ונחשב כמועמד לתפקיד שר החוץ אם ייבחר מקגאוורן.

תמה שביתת השעות הנוספות בנמל חיפה

מאת סופר „הארץ" בחיפה

שביתת השעות הנוספות של 120 מנהלי העבודה בנמל חיפה אשר פרצה ב־11 באוגוסט, על רקע מחלוקת בענין שכר עידוד, נסתיימה אתמול עם חתימתו של הסכם בין מינהלת הנמל וועד מנהלי העבודה.

ההסכם קובע את שיעור שכר העידוד שמנהלי העבודה יהיו זכאים לו ואשר ישולם להם בכמה שלבים בד בבד עם הפעלת מיבנה ארגוני חדש בנמל.

מזכיר ועד פועלי הנמל, מר ישראל גורבר, הגיב אמש במורת רוח על ההסכם ואמר כי אם יתברר לפועלים שהוא מבוסס על שינוי במיבנה הארגוני ויפגע בהם, יתנגדו לו.

מאיר נגד העדפת המארונים

מותחת ביקורת על הרדיו והטלוויזיה

מאת סופר „הארץ"

ראש הממשלה, גב' גולדה מאיר הורה על סיטונית נגד חזרת תושבי איקרית ובירעם לכפריהם, בפגישה שקיימה שלשום עם אנשי המערך. גב' מאיר יצאה נגד הטענה כי יש להבדיל בין מוסלמים למארונים ולהעדיף את המארונים. היא גם כפרה בכך שניתן להחזיר את תושבי שני הכפרים לבתיהם בלי להקצות להם מחדש את אדמותיהם המעובדות עתה על ידי ישובים יהודיים.

בענין אחר אמרה כי אין במערך כל נטיה להקדים את מועד הבחירות לכנסת אך אם תיווצר קונסטלציה שתחייב את המערך בצעד כזה הוא לא יירתע מכך.

כן מתחה ביקורת על הרדיו והטלוויזיה על דיווחים לא מדוייקים, פרופורציות לא מתאימות בסיקור נושאים והעדר טעם טוב.

ישוב חדש יוקם ברמה

הושלמה פריצת דרך רמת־מגשימים עד צומת חושניה—יהודיה

על הבנת תשתית קרקעית למושב חדש ברמת הגולן, שייקרא נוב, והנמצא כ־2 ק"מ דרומית לרמת מגשימים ועל השלמת פריצתה של דרך חדשה רמת־מגשימים עד צומת חושניה־יהודיה מסר אתמול מר מאיר שמיר, מנהל מינהל פיתוח הקרקע של הקרן הקיימת, בסיור באזור, שנערך שלשום לחברי ועדת הכספים של הועד הפועל הציוני. מר שמיר מסר, כי מתוך 400 הדונמים שיוכשרו בשלב ראשון למושב החדש, הושלמה עד כה הכשרתם של 200 דונם. חברת מקורות הניחה יסודות בבתי המגורים למתיישבים החדשים, חברי „בני עקיבא", האמורים להגיע למקום עוד השנה.

תוואי הדרך החדשה שאורכה 22 ק"מ, המגיע היום עד לצומת חושניה, ישמש בעתיד יסוד לדרך המרכזית של הרמה, מרמת מגשימים בדרום ועד נפח במרכז ומשם צפונה. בשלב זה תשמש הדרך לצרכים אחרים. מר שמיר מסר עוד כי בגולן פותחה הקק"ל דרכים צדדיות לנחל דליה עד למפל וכן דרך לגמלה ההיסטורית.

הכנסת מצהירה: העם היהודי לא יחשה עד שיבוטל הכופר

ראש הממשלה: המציאות בבריה"מ – מחירון למוח, לנשמה

מאת יהושע טירה

בגין מציע חמש דרכים לפעולה נגד הגזירה

„עדיין שרוד בעולם פינות אפלות בתוך נמשך סחר עבדים. לפי הכללים הנהוגים במסחר זה, החזקים בגופם מביאים לבעליהם מחיר גבוה יותר. בבריה"מ המציאות עתה מחירון על פי ערך המוח, לנשמה, האדם". דברים אלה שהיו כלולים בהודעתה של ראש הממשלה גב' גולדה מאיר בכנסת, ביטאו את ההרגשה הכללית ששררה אתמול במליאת הכנסת, שהזעקה במיוחד להביע קול מחאה נגד גזירת כופר ההשכלה שהטילו שלטונות ברית־המועצות על יהודים בעלי השכלה אקדמית הרוצים לעלות לארץ. הכנסת הפגינה אתמול אחדות לאומית בדיון זה, שבו היו כל הדוברים מאוחדים בדעה נגד גזירת הכופר וההחלטה שנתקבלה בסיום הדיון, שכללה גם מחאה וגם קריאה למאבק נגד הגזירה, נתקבלה פה אחד ואף הוגשה בשם כל הסיעות. סיעת רק"ח, כדרכה בדיונים על יהודי בריה"מ, נעדרה אתמול מן הישיבה.

הנואמים בדיון היו מאוחדים בדעה גם בהערכת גזירת הכופר כאקט בלתי אנושי הסותר את מגילת זכויות האדם, בהדרכה שהמאבק נגד הגזירה אמנם יביא בסופו של דבר תוצאות חיוביות, וגזירת הכופר לא תתקיים.

*

בראשית הודעתה מסרה גב' מאיר כמה ידיעות עובדתיות. היא אמרה כי לפי הידיעות שבידינו נעים דמי הכופר בין כ־4000 רובל לבוגר „מכון קואופרטיבי" ועד לכ־20,000 רובל לבעל תואר דוקטור למדעים. בוגר אוניברסיטה, למשל, יחויב בהתאם ל„מחירון אנושי" זה בתשלום כופר של יותר מ־12,000 רובל. בוגר מכון לאמנות או קונסרבטוריון ייקנס בכופר של 9600 רובל.

יש להדגיש שהכופר חל בנפרד על כל אקדמאי באותה משפחה, כך שסכום הכופר לגבי משפחה אחת יכול להיות כפול, משולש או מרובע — הכל בהתאם למספר בעלי ההשכלה במשפחה. סכומים אלה הם בנוסף ל־940 הרובל, שכבר משלם היום כל בן משפחה שהוא יותר מגיל 16 עם אישור עלייתו לישראל. עלינו לדעת, אמרה גב' מאיר, כי אפילו תשלום הכופר עדיין אינו מקנה את זכות העליה והוא מוטל רטרואקטיבית, על אותם אקדמאים שעלייתם כבר אושרה ועוד לא יצאו.

בימים האחרונים הגיעו אלינו ידיעות כי שלטונות בריה"מ מכינים תעריפים נוספים לתשלום גם בשביל בוגרי בתי־ספר תיכוניים בתי ספר מקצועיים. אכן, אמרה, אין מצבורים למי שמסוגל לעלות על דרך הסחטנות.

להלן מנתה גב' מאיר את הגזירות הקודמות שהיו מנת חלקם של מגישי הבקשות לעלות לישראל וכן ציינה את הצעדים האחרונים כהפרעה שיטתית לשידורים מישראל, למרות ההבטחה שיהודי ציון לגולה מטפלים בנושאים תרבותיים ואמנותיים, תוך הימנעות מהחלטות בנושאים מדיניים קונטרוברסליים; וכן ניתוק טלפונים מבתיהם של הנאבקים על זכותם לעלות.

ראש הממשלה עמדה בהמשך דבריה על מהותה של גזירת הכופר ואמרה כי אמצעי ציני זה לקוח ממיכלול העונשים שהתאימו לתקופה השחורה בבריה"מ אשר כולנו קיווינו כי חלפה לבלי שוב. הגזירה מעלה הדים מדאיגים מימים אפלים, היא הופכת אנשים בעלי השכלה למשועבדים, וזאת במדינה אשר עמיה קמו והכריזו כי פניהם לביטול העבדות והצמיתות ולשחרור האדם. בהגשמת חזון זה האמינו גם יהודים לא מעטים שנטלו חלק במאבק להגשמת אידיאל אנושי זה. כמו כן נגדה לה תרומתם של היהודים בפיתוח נכסי הרוח והמדע בבריה"מ. העם בישראל ובתפוצות לא יוכל להשלים עם רוע הגזירה, באשר אין לראות בה דבר הנוגע ליהודי בריה"מ בלבד. קריאת תגר לכל יהודי בעולם ובארץ. אם יהודי בריה"מ נהפך לאובייקט של קנין, אזי כולנו נפגעים. לא נוכל להחשות נוכח התנכלות זו. לא נשלים עם סיבותיה.

גב' מאיר הוסיפה: לאהדה ותמיכה במאבקנו זה אנו קוראים לכל שוחרי החופש והצדק. לכל הסולדים מעבדות ושעבוד, באשר קנייה זו פוגעת בחופש האדם באשר הוא אדם. ואכן, פשטה תסיסת המחאה ברחבי העולם ולא פסחה גם על חוגים שוחרי טוב לעמי בריה"מ. ואין פלא כי כה סוערת כל נפש בישראל, בגולה ובעולם הנאור כולו, בזעם מחאה ובתביעה עזה יבוטל הכופר המביש, יותן לבני עמנו הרוצים בכך לעלות ללא כופר, ללא אפליה, ללא מחירון ומיון כל שהוא.

בסוף נאומה שלחה ראש הממשלה דברי עידוד „לאחינו הנפגעים הישירים ולכל מי שייפגע מעונשה של גזירה קטלנית זו. לא נזנח את חובתנו היהודית והאנושית לעמוד לימינכם ולהזעיק כל תמיכה ציבורית אפשרית עד לביטול הגזירה", אמרה.

*

ראשון הנואמים היה מר מנחם בגין (גח"ל) שציין כי ברבות הימים עוד יתברר כי זו אחת המערכות ההיסטוריות שאנו עומדים בהן.

אשר לתעריפון שקבעו שלטונות בריה"מ שאל מר בגין, כמה היה צריך לשלם כופר אלברט איינשטיין לוא היה חי ומצא מקלט בבריה"מ. קביעת התעריפים הוא מעין שיבה לשיטה הקפיטליסטית, אמר מר בגין, שהביא מספרים על משכורות האקדמאים ברוסיה: מהנדס: 150 עד 200 רובל לחודש; רופא — 120 רובל; איש מחקר — 130 רובל; פרופסור — בין 300 ל־350 רובל. האיך יוכל אקדמאי בבריה"מ לחסוך ממשכורת זו סכומים כה גדולים שמבקשים ממנו ככופר? נראה שהקרמלין סומך על כך שהקפיטליסטים באמריקה ישלמו כופר זה. שיטה של חטיפת אנשים ודרישת כופר בשבילם. בשלב ראשון מדובר בחצי מיליארד דולר וברבות הימים אולי במיליארדים דולרים.

בהסתמכו על מאמר ב„ליטראטורנאיה גאזטה" אמר מר בגין כי למעשה מחזיר כל משכיל ברוסיה במשך שלוש שנים את ההשקעה שהמדינה השקיעה בו להשכלתו; והרי האקדמאים היהודים כבר עבדו שם עשר שנים ויותר. ובנוסף על כך אין לשכוח כי מאות אלפי יהודים עבדו עבודת כפייה במחנות ריכוז סובייטיים וגם על ידי כך תרמו הרבה לכלכלה הסובייטית. זאת ועוד: בין השנים 1948 ו־1957 נתן כל עובד בבריה"מ מילווה למדינה — משכורת חודש. היהודים הכניסו לקופת המדינה למחות 570 אלף רובל. כשיהודי יוצא לארץ ישראל אין מחזירים לו את המילווה, ואילו לנשאר שם מחזירים.

לבסוף הציע מר בגין פעולות נגד הגזירה:

* לקרוא לנוער היהודי בכל העולם להפגין בפני השגרירויות הקונסוליות הסובייטיות;

* לקרוא ליהודי ארה"ב לעלות בהמוניהם לוואשינגטון לדרוש מן הממשל לפעול נגד הגזירה וכן לדרוש מן היהודים בארצות המערב האחרות פעולה דומה;

* התקפה באו"ם על כל מוסדותיו נגד הגזירה ובראש ובראשונה להעלות את הבעייה על סדר היום של עצרת האו"ם;

* לקרוא לכנס של מדענים מכל העולם לדיון בנושא זה;

* לערוך משפט ציבורי באחת מבירות העולם נגד המדינה המנסה לסחוט כספים על חשבון חירות האדם.

מר חיים צדוק (מערך) ציטט מן החוקה הסובייטית סעיף על זכויות האדם האומר: „החינוך יכוון לפיתוחה המלא של האישיות ולטיפוח יחסי כבוד לזכויות האדם ולחירויותיו היסודיות". גזירת הכופר נוגדת תוכנו של סעיף זה, אמר.

מר א. מלמד (מפד"ל) אמר כי החשבון הכללי של השקעה והוצאה במשק השכלה בבריה"מ הוא לזכות היהודים, שתרמו הרבה להפיכת 80 אחוז מאוכלוסיית בריה"מ שלאחר המהפכה מאנלפביתים ליודעי קרוא וכתוב ולמשכילים.

מר גדעון האוזנר (ליע) אמר כי גזירה זו של הטלת כופר ההשכלה מנוגדת לרוחות המנשבות בעולם, סותרת את המציאות של שנות ה־70 שבריה"מ עצמה מנסה לקיים למען האינטרסים העליונים שלה. חוק כופר זה, שהסובייטים בעצמם מתביישים לפרסמו ואינם מגלים אותו בפומבי, יתנדף גם הוא כעשן, אם העולם ייצא חוצץ נגדה ואף יהדות בריה"מ תוסיף לתבוע את זכותה הלאומית.

מר י.ש. גרוס (אגו"י) אמר כי המניע לעלייתם של יהודי ברית המועצות הוא מניע רוחני ולא מניע כלכלי, ומשום כך מאבקם טהור.

מר שמואל תמיר (המרכז החפשי) אמר כי בהטלת הכופר מודים הסובייטים כי אלה שחונכו במוסדותיהם, מנעוריהם עד בגרות, מאסו בהם וכי המשטר הקומוניסטי היה לזרא לא רק לקבוצה ציונית קטנה כפי שטענו קודם לכן אלא להמוני היהודים ולקהילה האקדמאית בבריה"מ. היהודים והלא יהודים כאחד.

מר איסר הראל (צ"כ) פנה לשלטונות בריה"מ בקריאה לבחון מחדש את מדיניותם כלפי ישראל בכלל ובמיוחד כלפי העליה. „כשם שנצחתם לעליה, כן תיאלצו לוותר על תוכנית הכופר", אמר.

מר אורי אבנרי (העוה"ז) אמר כי אם כוונתם של הסובייטים לקבל כספים מיהדות העולם בעד עליית יהודים אקדמאים, הרי שמוסקבה מכירה בעקרון של יהודים ערבים זה לזה — עקרון ציוני מובהק.

*

בסיום הדיון קיבלה הכנסת פה אחד החלטה המגנה את גזירת הכופר שהוא פגיעה בזכויות האדם והתעללות במוסר האנושי. ההחלטה קוראת לבטל את התקנה המחפירה, המזכירה את התחיקה הצארית האנטי־יהודית. הכנסת פונה לממשלות לפרלמנטים ולמוסדות וארגונים בין־לאומיים ואל דעת הקהל בכל הארצות לפעול לביטול הגזירה. כן קוראת הכנסת לעם היהודי להתגייס לפעולה מתמדת לסיכול גזירת הכופר. גם אנשי המדע בקרב כל העמים נקראים לקום ולהגן על זכויותיהם האנושיות והלאומיות של חבריהם בבריה"מ. לבסוף שולחת הכנסת, בהחלטתה, ברכת חזק ואמץ לנאבקים בבריה"מ על זכותם לעלות. „הכנסת מצהירה כי העם בישראל והעם היהודי באשר הוא שם, לא יחשו עד אם יבוטל הכופר".

ישראל פנתה לממשלות בבקשה למחות על גזירת הכופר

החלטת הכנס הועברה לפרלמנטים

(ע). שר החוץ, מר אבא אבן, אמר אתמול ברדיו כי הממשלה פנתה לכל הממשלות הנאורות בעולם בבקשה שיביעו את דעתן נגד גזירת הכופר הסובייטית. הוא אמר, כי כמה ממשלות כבר התעוררו להגיב וציין במיוחד את ממשלת ארה"ב. לדבריו מטרת הפעילות הישראלית בענין היא, בראש ובראשונה, לבטא את חרדתנו העמוקה ולגייס את דעת הקהל, בעיקר מדענים ואקדמאים בעולם. מר אבן הוסיף כי הנסיון מלמד כי בכל מה שנוגע ליהודי בריה"מ, יש לדעת הקהל הבין־לאומית משקל מסויים בעיני הסובייטים.

סופרו המדיני של „הארץ" מוסר: מר אבן הורה לצוות מיוחד בראשות מר שמואל דיבון להעביר לחלק מן הממשלות את נאומה של ראש הממשלה בכנסת.

ממדינות שונות, שעמן כבר קויימו מגעים, נמסר כי יש תהודה ניכרת לפרשת הכופר בדעת הקהל. ה„וואשינגטון פוסט" תיאר אתמול את המעשה של הממשלה הסובייטית כ„סחטנות".

בעיקר מתרכזת הפעילות הישראלית בארה"ב וכן בארצות שיש להן קשרים עם בריה"מ ואשר פעילותן בעבר הניבה פירות במדינות סקנדינביה. ישראל מבקשת את התערבותן הפעילה של כמה ממשלות במוסקבה. סבורים כי מדינות אירופה יצרפו את קולן למחאה נגד הסובייטים.

החלטת הכנסת הועברה לפרלמנטים

נוסח ההחלטה שנתקבלה אתמול בכנס המיוחד של הכנסת הועבר טלגרפית ליושבי ראש הפרלמנטים, לרבות ראשי הפרלמנטים של מזרח אירופה, האסיפה המייעצת של מועצת אירופה, הפרלמנט האירופי והפרלמנט של ארצות אמריקה הלטינית.

„נציג הצלב האדום סירב להתייחס"

משלחת שובתי הרעב של הליגה היהודית להגנה בראשותו של יוסף שניידר, מזכיר הארגון, ביקרה אתמול במשרדי הצלב האדום בתל אביב ושוחחה עם מנהל המשרד הישראלי מר הול.

נציגי השובתים הודיעו לו, כי בדעתם להמשיך בשביתת־הרעב עד שיגיב הצלב האדום באורח רשמי על גזירת הכופר. אם עד יום א' הקרוב לא תבוא תגובה מתאימה מצדו יחריפו את שביתתם ל„שביתה בלי מים".

לדברי מר שניידר סרב מר הול להתיחס לענין.

* סגן ראש הממשלה ושר החינוך, מר יגאל אלון, שלח מברק למשרד הראשי של אונסק"ו בפאריס בו הוא מבקש מהארגון לדרוש מממשלת בריה"מ לבטל את הגזירה.

* ביטוי למחאה חריפה נגד החלטת שלטונות בריה"מ ניתן אתמול בפגישה משותפת של נציגות הלשכה הגדולה של מיסדר בני ברית בישראל עם הועדה למען יהדות המצוקה.

* (ע). הסניף הישראלי של הארגון הבין־לאומי של עורכי הדין הצעירים שלח אתמול קריאה לכינוס דחוף של הועדה לזכויות האדם שליד הארגון, בבקשה לבדוק את הידיעות בקשר להחלטת השלטונות בבריה"מ להכליל גזירת הכופר על האקדמאים היהודים המבקשים לעלות.

* תביעה לביטול הכופר כלולה במברק ששלח אתמול יו"ר הנציגות הארצית של לשכות המסחר, מר אברהם בנייקר, ללשכת המסחר מוסקבה.

האיגוד למסחר:

הפקרות בשיווק החלב בירושלים

מאת סופר „הארץ" בירושלים

האיגוד הארצי למסחר מזון ירושלים שלח מכתבים דחופים לתנובה ושרה, ספקי תוצרת חלב, בהם הביע התמרמרות בעלי חנויות המכולת על „ההפקרות" השוררת בשיווק תוצרת החלב.

במכתב ששלח מזכיר האיגוד בירושלים, מר י. גוסבן, נאמר שספקי טרה מחייבים את החנונים בעד תוצרתם במחירים גבוהים כי אלה שקבע הממונה על המחירים, וכי ספקי תנובה מבצעים מכירה קמעונאית לצרכנים ליד חנויות המכולת, וגורמים הידרדרות היחסים בין הצרכן לחנוני, ובין החנוני לספק.

פרס קורא להקמת מערך ארצי לעבוד נתונים

(ע). שר התחבורה והתקשורת, מר שמעון פרס, קרא אתמול להקים בישראל מערך ארצי על עיבוד נתונים, שישרת את כל משרדי הממשלה, העיריות, מפעלי התעשייה ואת כל יתר הגורמים המעוניינים. השר שהרצה בפני האגוד הישראלי לתכנון ומחקר בכלון הילטון בתל־אביב, אמר כי מערך כזה יוכל לייעל את העבודה, להביא לחסכון בכח אדם ובמימון של האזרחים ולתרום לזרזם של הליכים מינהליים רבים.

מה שטוב לילדך טוב גם לך ולמשפחתך

לבחירתך מבחר מוצרי „טל":
- מיץ עגבניות טבעי
- קוקטייל עגבניות עם ירקות טבעי
- מיץ תפוזים
- מיץ אשכוליות
- מיץ תפוזים ובננות
- מיץ אשכוליות ובננות
- רוטב עגבניות, רסק עגבניות, תרכיז עגבניות

„תילון" בע"מ סולם־צור ת.ד. 120 נהריה.
היצרנים בישראל של סדרת מוצרי טל

דירות יפות..יפות בבית בכור

מרכז מגורים אקסקלוסיבי ברמת־גן (בקרן הרחובות ביאליק־ז'בוטינסקי־מקדונלד)

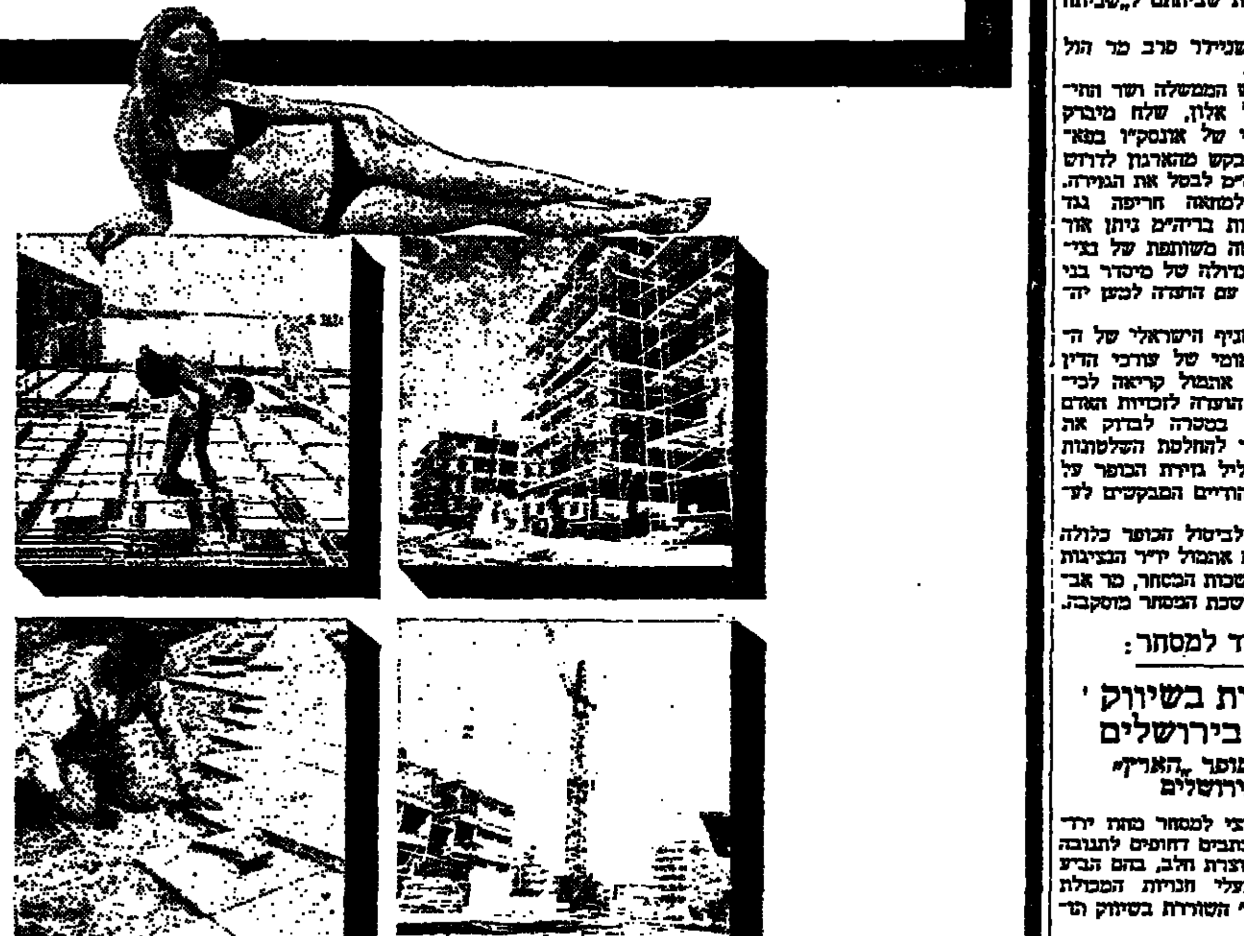

הדירות "היפות ביותר" הן מבחינת התיכנון והחלוקה והן מבחינת החומרים והגימור — מוקמות עתה ב"בית בכור" מרכז המגורים האקסקלוסיבי של רמת־גן. גן גדול. פנורמה לטיולים ולמשחקים. מרחב גדול מאד בין הבתים. פאר מושלם.

על שטח של 10 דונם מוקמים 3 בנינים בלבד עם דירות של 3, 3½, 4, 4½ ו־5 חדרים כולל 6 דירות פנטהאוז. מגורים שקטים. נוף מרהיב (ליד שכונת תל־בנימין). אוויר צח (קומת המגורים הראשונה תהיה בגובה הקומה ה־4 של בנין רגיל). כ־2 ק"מ ממרכז צפון ת"א.

ההרשמה לרכישת דירות החלה.

אחים בכור

לקבלת פרטים פנה נא אל

רמת־גן, בשעות הבניה (בית בכור בקרן הרחובות ביאליק־ז'בוטינסקי־מקדונלד) ■ טלפון 757041, 731196

דירה טובה בבית טוב - דירה ב"בית בכור" ר"ג

ישראלי תושב ניו־יורק

בעל קשרים רבים ונסיון רב בענף ההלבשה מעוניין לקבל נציגויות של בתי חרושת

המעונינים בייצוא לארה"ב להתקשר טל. 04—725059 עד תאריך 30.8.72.

למכירה

גורר תומך ליילנד 64
סופר ביבר + כננת
ועגלה להובלת ציוד כבד.
תוצרת הייסטר (קטרפילר)

פרטים: אבנתים בע"מ 063־22533

מדינת ישראל

מרחב תכנון מיוחד בית שמש

הודעה בדבר אישור/תכנית (מפורטת מיוחדת)

נמסרת בזה הודעה, בהתאם לסעיף 117 לחוק התכנון והבניה, תשכ"ה — 1965, כי הועדה המיוחדת לתכנון ולבניה בית שמש החליטה לאשר תכנית/מפורטת מיוחדת הנקראת: תכנית מפורטת מיוחדת מס' ת/30/א/5/32 ייעוד שטחים לאזורי מגורים, איזור מסחרי, שטחים לבנייני ציבור, שטחים ציבוריים פתוחים דרכים, חניות ושבילים להולכי רגל. שהודעה על הפקדתה ביחד עם התשריט המצורף אליה, פורסמה בילקוט הפרסומים מס' 1821 מיום 11.5.72 עמ' 1605.

התכנית בצורה שבה הועדה המיוחדת אישרה אותה, ביחד עם התשריט המצורף אליה, הופקדה במשרדי הועדה המיוחדת במשרד השיכון, הקריה, תל־אביב, ובמשרדי המועצה המקומית בית שמש, וכל המעונין, רשאי לעיין בה ללא תשלום בימים ובשעות שהמשרדים האמורים פתוחים לקהל.

ג. בן־אור
יושב ראש הועדה המיוחדת לתכנון ולבניה, בית שמש

כ"ז אב תשל"ב (אוגוסט 1972)

מרכז קופת חולים

קורס לאחיות מעשיות עומד להיפתח בקרוב

תתקבלנה מועמדות בגיל עד 45 שנה, בעלות השכלה של 8—10 שנות לימוד.

בתקופת הלימודים היתנן לתלמידות מילגה.

התחשבות באחיות לילדים צעירים.

לפנות למנהלת בית הספר לאחיות ליד בי"ח קפלן, רחובות.

هكذا من الأصل

תושבי שכונות עמידר ועולה חדש הפגינו אתמול נגד עירית בת־ים

מסרו עצומה על שירותים לקויים לידי ממלא מקום ראש העיריה

(ע). הפגנת מכוניות נערכה אתמול בצהריים ברחובות בת־ים, מטעם ועד תושבי השכונות עמידר ועולה חדש בעיר.

כ־10 כלי רכב — מכוניות פר־טיות ומשאיות — יצאו ממרכז עמי־דר כשעליהן מתנוססות סיסמאות ר־בות: עמידר אינה פרובינציה, אנו דורשים חינוך לילדינו, שכונתינו לא תהפך לשכונת התקווה וואדי סאליב, אנו בעד מועדוני נוער ו־מגרשי משחקים, תעלות הביוב פ־תוחות אנו לא נגד — אנחנו בעד פיתוח, בעד נקיון, בעד מדרכות, בעד תאורה", „האם אתם רוצים ש־ילדינו יידרסו? ראש העיר, הזנחת אותנו, התפטר.

עצומה לממלא מקום

מסע המכוניות סבב ברחובות ה־מרכזיים של בת ים והגיע בשעה 12.30 לבניין העיריה. שם נתקבלו חברי ועד השכונה אצל ממלא מ־קום ראש העיריה, מר אהוד קנמון, מסרו לידו עצומה.

יו"ר הועד, מר אליהו יחיאי העלה את טענות התושבים, בציינו כי מ־זה שנה וחצי פנה הועד אל פרנסי העיר אולם נענה בסחבת. הוא טען בין היתר, כי בשכונות עמידר ועולה חדש נמצאים 800 ילדים בגיל 3—4, אולם רק 50 מהם מבקרים בגני ילדים. כלפי המועצה הדתית טען כי למרות שתקציבה השנתי מגיע ל־450 אלף ל"י, הרי 14 בתי־הכנסת המצויים בעמידר (והמהוים 60 אחוז מכלל בתי הכנסת בעיר) אינם נה־נים כמעט משרותי המועצה.

הדובר תבע למעול ולהפעיל את שני המועדונים שבשכונה, העומדים שוממים ומוזנחים מזה שנים.

קנמון: כל השירותים

מר קנמון השיב, כי שכונת עמי־דר מקבלת את כל השירותים, ובי־הווה חלק אינטגרלי של העיר ואף מועדפת בנושאים מסויימים. הוא ציין, שקיימים בה גנים לבני גילים שמתחת לגיל חינוך חובה, וכן מעון יום, והשנה נפתח גן ילדים נוסף.

עוד אמר, כי בשכונה נמצאים מרכז לקשישים, בתי־ספר מסודרים ומועדוני נוער פעילים. בקיץ הופ־על במקום מגרש משחקים. עם זאת הבטיח מר קנמון להעביר את הע־צומה לראש העיריה. מר מנחם רוט־שילד, עם שובו מחופשתו השנ־תית, הביע תקוה, שתימצא הדרך הנאותה להגיב על הטענות. עם זאת, דחה את צורת הפעולה של הועד. יש מקום לשיתוף פעולה, אמר, במקום דרך זו של הפגנות והשמצות.

בהפגנה השניה, שהתקיימה בשעה 5 אחה"צ צעדו יותר מ־1000 איש, כולל ילדים ובני נוער רבים ש־בקשו להגיע למרכז העיר, אך כוחות משטרה חסמו את דרכם.

בין המפגינים נראו אדי כלכה, וקבוצה של כ־20 צעירים מהפנתרים כחול לבן.

31.6% מהון מניות קוקה קולה נמכרו ביותר מ־5.5 מיליון ל"י

מכרה — החברה המרכזית ✶ לפני חמש שנים קנתה החברה את המניות ב־600 אלף ל"י

מאת מרדכי צבי,
כתבו הכלכלי של „הארץ"

החברה המרכזית מכרה את חלקה במפעל לייצור משקאות קוקה קולה תמורת סכום של 5,523,000 ל"י. ההחלטה על מ־כירת המניות נתקבלה שלשום על ידי מועצת מנהלי החברה המרכזית.

לחברה המרכזית היו 31.6% מהון המניות של קוקה קולה. השקעתה המקורית, לפני כחמש שנים, הס־תכמה ב־600 אלף ל"י. משמע עיס־קת המכירה הביאה לה רווח הון של קרוב ל־5 מיליון ל"י. המניות נמכרו לקבוצת הרוב בקוקה קולה: איש העסקים האמריקאי אייב פיינ־ברג, שהחזיק עד כה 51% ולשותפו קארל נאבדה (בעל 8 מפעלים לי־צור קוקה קולה בארה"ב) שהחזיק 14%. שאר 5% שמורים כאופציה למנכ"ל קוקה־קולה, מר עבי בראון.

החברה המרכזית קיבלה שליש מסכום המכירה במזומנים. יתרה ה־סכום תשולם תוך שנתיים, בתש־לומים שווים. היתרה לפרעון היא במט"ח ונושאת רבית. מהנהלת ה־חברה המרכזית הוסבר כי החולט על המכירה משום שנמצא קונה טוב ו־גם מתוך נטיה להתרכז בענפי התע־שיה העיקריים בהם שותפה כיום החברה.

ניסו לדקור חניך מלונאות במלון תדמור

אחד החשודים טען שאשתו בגדה בו עם החניך המותקף

✶ בהלה קמה אור ליום ד' בין חניכי בית הספר למלונאות במלון תדמור כאשר שני אנשים מצויידים בסכינים שלופים בידיהם, התפרצו למקום מגורי החניכים ותקפו אחד מהם. קרבן התקיפה חולץ אך ב־קושי מידי המתפרצים.

בתוך הצעקה שקמה במקום, הס־תבר כי אחד התוקפים ביקש לנקום את נקמת כבודו המושפל, בטענה כי אשתו בגדה בו עם חניך בית ה־ספר למלונאות.

כחשודים במעשה נעצרו אלי אור לאי, מאור עקיבא, ואברהם מלכה, זה האחרון פנים מוכרות למשטרה, שמקום מגוריו לא נודע.

נציג המשטרה הסביר אתמול ב־בית־המשפט, כי אברהם מלכה הוא שיזם את מעשה הנקמה. בא כוח המשטרה הוסיף, כי ההתנהגות ה־פראית של החשודים, גרמה לבהלה במלון שהיו בו תיירים. משפחות חו־שששים התבונים להעיד נגד החשו־דים, והחקירה נתקלה בקשיים.

שופט השלום ע. גרשוני, ציווה לעצור את שני החשודים ל־5 ימים כדי לאפשר את המשך החקירה.

מבנה בשווי מיליון ל"י שנועד לשארם אל־שייך כמעט נשלח בטעות למרוקו

(ע). מבנה טרומי, ששוויו מיליון ל"י המיועד לביה נתי־בות באופיר (שארם־א־שייך) כמעט נשלח למרוקו, ונמנע ברגע האחרון הצליחו של־טונות התעופה הישראליים להשפיע על חברת האניות האמריקאית לתפנה את ה־ספינה, שבה היה מוטען ה־מבנה, לנמל ישראלי.

לפני יומיים הגיעה האניה ל־נמל אשדוד והחלה בפריקת ה־מבנה.

טעות — קודם במרוקו

מנהל התעופה האזרחית הזכיר לפני חודשים מספר אצל חברה אמריקאית בשם באהלאן מבנה טרומי, כדי להציבו בבית נתי־בות באופיר, במקום המבנה ה־ארעי הנמצא במקום ואשר אינו מתאים לתפקידו.

המבנה נרכש וחלקיו הוטענו על אניה אמריקאית, שעמדה ל־הגיע בימים אלה לישראל. כאשר התעניינו אנשי מינהל התעופה האזרחית אצל משלחת הקניות הישראלית בניו־יורק, בבקשם לדעת מה עלה בגורלו של ה־מטען, נודע להם כי המבנה הוטען על אניה שהיתה צריכה להגיע לישראל, אך קודם לכן היה עליה לעגון בנמל מרוקאי.

לשארם — במשאיה

החלה התרוצצות קדחתנית. מברקים רבים נשלחו לחברה ה־אניות האמריקנית, כדי להשפיע עליה לשנות את מסלול האניה ל־כך, שתגיע קודם לישראל ותפ־רוק את המטען המיועד לארץ. סוכני האניה התקשרו עם הקבר־ניט ובהתאם להוראותיהם הגיעה הספינה לארץ והחלה פורקת את המטען באשדוד.

נודע עוד, כי המבנה כולו יו־עבר במשאיות לשארם אל־שייך, שם יורכב על יסודות שהוכנו ל־שם כך מראש. שטח המבנה 1000 מ"ר והוא ישמש מעין בית נתיבות מצויד במיזוג אוויר, משרדים, אולם המתנה, מזנון ו־חדרי שירותים.

בר־לב מבקש לארגן מבצעים להוזלת מחירים לקראת החגים

מאת כתבנו הכלכלי
של „הארץ" בירושלים

שר המסחר והתעשיה, מר חיים בר־לב, שלח מכתבים לראשי מר־סדות התעשיה הפרטית והציבו־רית ולארגוני סוחרים ורשתות שיווק, בבקשה לארגן מבצעי הו־זלה לקראת תקופת החגים.

תקופת החגים קרבה ובאה — כו־תב שר המסחר והתעשיה — ובעו־נה זו גדל היקף הקניות של הציבור ועולה היקף המכירות. אני מרשה לעצמי לפנות אליכם ולבקשכם, כי בתקופה זו שבה מרבה הציבור ב־קניות ובהוצאות, תפעלו לארגן מב־צעי הוזלה של מוצרים. אני משוכ־נע, ממשיך מר בר־לב, כי פעולה זו תוסיף לכם מוניטין ואף תשתלם מבחינה עסקית. יתר־על־כן, בכך תסייעו במאמצים לבלימת האינפל־ציה וליציבות המחירים במשק.

המכתבים נשלחו לנשיא התאח־דות התעשיינים, מר מרק מושביץ, למזכיר חברת העובדים, מר אשר ידלין, למזכיר התאחדות הסוחרים, מר דוד שיפמן, למנכ"ל התאחדות בעלי מלאכה, מר פ. שוורץ, למזכיר האיגוד הארצי למסחר, מר י. ישר־אלי, לברית הקואופרציה הצרכנית ו־לרשתות כל־בו שונות.

נעצרה אם הולד המת

✶ (ע). הולד המת, שנמצא ב־שבת בחצר בנק ישראל שבשדרות רוטשילד בתל־אביב, זוהה, ואמו נמצאה ונעצרה לחקירה. האם, צעי־רה בת 25 מיפו, הוגדרה על־ידי חו־קרים כפרימיטיבית ומפגרת בשכלה. במהלך החקירה הוברר שנהגה לש־בת במשך שעות ארוכות על ספסל בשדרות רוטשילד בשבועות הריונה. אחרי הלידה בעלמה מהמקום. המש־טרה חוקרה עשרות אנשים ועלתה על עקבותיה מאחר שהתנהגותה ב־שבועות האחרונים עוררה חשד.

מזכיר ההסתדרות, מר יצחק בן אהרון היה אתמול אורח תנובה בתל־אביב. בתלוו אליו מנכ"ל תנובה, מר י. לנדסמן (מימין) וסגנו, מר ב. שני

שכר פושעים לרציחת אביו כדי ליטול חלקו בירושה

✶ (ע). נסיון לרצוח על רקע רצון לזכות בירושה סוכל על־ידי משטרת עזה, שהצליחה לעצור של־שום צעיר מקובי בן 20, הנחקר עתה במשטרה.

שלשום נתקבל מידע במשטרה ש־בנו של סוחר אמיד מחפש שכירי חרב כדי לרצוח את אביו וכך לז־כות מיד בחלקו בירושה.

בחקירת המשטרה התברר שהח־שוד בא בדברים עם שני צעירים, עמם תיכנן את הרצח תמורה תש־לום של 5000 ל"י. בין הצעיר ושני שכירי החרב נערך הסכם בכתב, ו־הבן אף נתן להם 80 ל"י כדמי קדי־מה והתחייבות בכתב לשלם את יתרת הסכום לאחר ביצוע הרצח. כן סוכם, שהשניים יתפרצו לדירת הסוחר בשעות הלילה, לאחר שהבן ישאיר את דלת הכניסה בלתי נעולה. על אחד הצעירים הוטל לדאוג ל־השגת אקדח.

דובר המשטרה בנפת עזה, רב פקד כרמלי, מסר שהיחסים בין האב והבן היו מתוחים, כי לדברי הבן אין אביו תומך בו במידה מספקת. הבן גם התלונן על אביו הרודה בבני המשפחה.

תנועת מטוסים בלוד

נחתים:

ט.וו.אי. (811) ב־04.10 מארה"ב, ה־מזרח הרחוק: בי.או.איי.סי. (717) ב־05.20 מאוסטרליה, סינגפור, טהראן; אל על (152) ב־07.40 מטהראן: אל־על (344) ב־07.40 מניו־יורק: כי.פי.אי. (304) ב־11.05 מטורונטו, רומא; אל־על (300) ב־11.45 מניו־יורק; אליטא־ליה (788) ב־12.15 מרומא; ט.וו.אי. (740) ב־13.15 מניו יורק, פרנקפורט; (302) ב־13.50 מניקוסיה; אל־על (400) ב־14.20 מניו־יורק: אל־על (1456) ב־14.55 מלונדון; ב־14.55 מניו־יורק, פאריז; ...

[illegible]

ב־17.20 לרומא; אל־על (1455) ב־17.30 למרסיי, לונדון; איירפראנס (123) ב־17.55 לפאריס; אליטאליה (747) ב־18.30 לרומא; ס.ה.י. (997) ב־19.00 לאיסטנבול; אל־על (1457) ב־19.10 לפאריס; בי.או.איי.סי. (815) ב־19.10 לטהראן.

כלל ופרט

הגיעו לישראל

הסופר והצייר יעקב גלאנץ — ל־ביקור ולטיפול בענייני חינוך של יהו־די מכסיקו מטעם הקהילה האשכנזית.

הצייר ראובן רובין ורעיתו — ל־אחר הכנת הוצאה לאור של כתר ב־פאריס, וסיור בבירות מספר.

יצאו מישראל

מנכ"ל תה"ל, מר א. וינר — לקו־לומביה, ניקרגואה ואל סלבדור, לב־קשת החברה בפרוייקטים להשקיה.

נולדו ל:

אסותא תל־אביב אלישע חיפה

לילי ויעקב עשני — בן

ניצה ודוד צבי — בן

לאה ודוד גריינר — בת

שרה ואורי גרונפלד — בן

מרי ומרזין אנגלברג — בת

תלמה ואריה נדיבי — בן

גליה ואברהם יצחק — בת

רחל וחיים שורץ — בן

דבורה ורני כהן — בת

בתיה ואוריאל רפופורט — בת

שרות חידתולים הבייתה

לתגבות, לבתי־חולים
אסותא 'אלישע'
תל־אביב חיפה
245215 87414

המשטרה: יד חזקה תופעל נגד הפשיעה

החל ב־11 בספטמבר תופעל בתל־אביב יחידת משמר הגבול ✶ עופר: הקשה במחוזות

✶ (ע). מדיניות של יד חזקה נגד הפשע מתכננת משטרת מחוז תל־אביב, שתתוגבר ב־11 בספ־טמבר בפלוגה של משמר הגבול — זאת מסר ביום ד' ניצב דוד עופר, מפקדו החדש של המחוז, בפגישה עם העתונאים לענייני פלילים.

המחוז תת־ניצב זאב מרגלית, הדובר בפגישה השתתפו גם סגן מפקד המחוז, רב פקד עמוס אריכא.

אין להדביר כליל

ניצב עופר, אמר כי מחוז תל־אביב הוא המחוז המשטרתי הקשה ביותר, וציין שהוא אומר זאת כאדם אשר במסגרת שירותו במשטרה, כבר עבר את כל המחוזות.

לדבריו, אין להדביר את הפשע כליל, אך הוא מקווה שממדיו לא יגדלו ובזכות פעולת המשטרה ונקי־טת אמצעים חדשים תוקטן הפשיעה.

מר עופר אמר שהוא מתכנן עתה במחוז שינויים אופרטיביים שעוד לא גובשו סופית, ואשר ימומשו ב־עתיד הקרוב. הוא הזכיר את המחסור בכוח אדם במשטרה, אך הטעים כי למשטרה קריטריונים קבועים בקב־לה מגוייסים חדשים.

רק 18% מתקבלים

לדברי מפקד המחוז, מגוייסים ל־שירות רק 18 אחוזים מכלל המצי־עים עצמם. הדובר היווה דעתו, כי המחסור בכוח־אדם בשורות המשט־רה, נגרם במידה רבה על־ידי ה־עתונות, המפרסמת כתבות ביקור־תיות נגד המשטרה, ומעוותת את תדמיתו של השוטר.

מפקד המחוז הדגיש, שהוא המתר לשיתוף פעולה הדוק עם העתונות לתועלת כל הצדדים. עוד הטעים, כי במשך השבוע מאז נכנס לתפקידו במחוז, הוא עורך בלילות סיורים במרחב העיר, כדי לעמוד מקרוב על היקף בעיות המשטרה וכדי לדון בתוכניות לשכלול הלחימה בפשע.

עובדים סוציאליים יהודים יקיימו ועידה עולמית בישראל ב־1975

(ע). ועידה של עובדים סוציאליים יהודים תיערך בישראל בקיץ 1975 בירושלים. על כך הוחלט בכנס של 200 עובדים סוציאליים יהודיים ש־השתתפו בועידה בינלאומית שנער־כה בהאג.

המשתתפים מארה"ב, קנדה, אנ־גליה, צרפת, הולנד, שוויץ, ברזיל וישראל, נתכנסו לכפגש מיוחד כ־אורחי הקהילה היהודית באמסטרדם. במרכז הכינוס עמדו נאומיהם של ד"ר משה א. קורץ, מנכ"ל משרד הסעד, המשמש גם כמזכיר הכללי של איגוד העובדים הסוציאליים ה־בינארציים, וסאם קסטרו, המזכיר הכללי של המועצה הארופאית ל־שירותים קהילתיים יהודיים.

באי הכנס הביעו את ברכותיהם למנכ"ל משרד הסעד על בחירתו ל־הנהלה העולמית של האיגוד הבינ־לאומי לשירותי רווחה סוציאלית, בועידה שהתקיימה במשך שבוע ב־האג ואשר דנה בנושא „פיתוח מדי־ניות סוציאליה בתנאי שינוי דוהר".

בתיה ואוריאל רפפורט

שמחים להודיע על

הולדת בתם

אחות לגד ודן

נכדה לבצלאל רפפורט

חיפה, בי"ח אלישע, 22.8.72

למנהלנו

שמואל פדרמן ומשפחתו

ברכותינו ואחולינו הלבביים

לנישואי הבת

מנהלי ועובדי חברת

מלונות דן

הסטיישן של פולקסווגן הוא הסטיישן היחיד בו אפשר להעמיס מטען גם לאחר שתא המטען כבר מלא.

לסטיישנים של פולקסווגן — 1600 ואריאנט (בתמונה) ו־412 ואריאנט — יש שני תאי מטען: מאחור, כמו בכל סטיישן ומלפנים, כמו שיש רק בסטיישן של פולקסווגן.

יש מנוע? יש. מקורר באויר (כמובן) וממוקם מאחור (כמובן), מתחת לרצפה השטוחה של תא המטען האחורי. כך נוצרה מכונית יחידה מסוגה: סטיישן עם שני תאי מטען.

המיוחד שבפולקסווגן הוא לא רק בנפח הגדול למטען (כמעט 1,5 מטר מעוקב, כאשר המושב האחורי מקופל) כי אם גם בעובדה שכאשר יש לך מטען שאתה רוצה להסתירו מ„עין־רעה", אתה יכול להכניסו לתא המטען הקדמי (במקום של ה„אין מנוע"...)

הסטיישן בנוי בפאר והידור של מכונית פרטית ובתגמיר שכמותו אתה מוצא רק בפולקסווגן. הוא מוביל ברווחה 5 אנשים והוא אידאלי למשפחה עם ילדים. אך כשצריך הוא גם יודע לעבוד קשה: קפל את המושב האחורי והרי לפניך מקום למטען שאורכו 1,67 מ' גובהו 81 ס"מ ושמשקלו כמעט חצי טונה.

• הנתונים כאן מתיחסים ל־1600 סטיישן. ב־412 סטיישן המידות גדולות עוד יותר.

צמפיון מוטורס (ישראל) בע"מ
יבואנים כלליים של פולקסווגן ופורשה

כאשר אתה נוהג אחורנית, נקוט בכל האמצעים כדי למנוע סכנה, פגיעה, הטרדה או הפרעה. בנסיעה אחורנית מוטב להעזר באדם שידריך אותך.

פרסום אליד

שתה מצב רוח

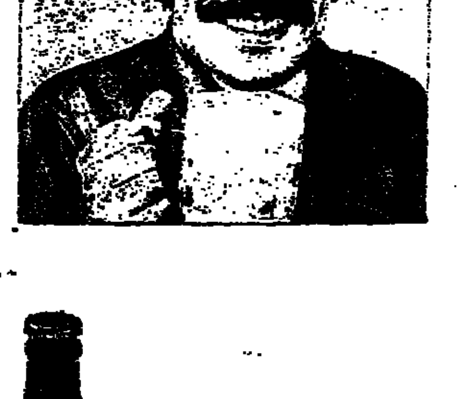

בבית
במסיבה
בפיקניק
במסעדה
בסטקייה
בבית־הקפה

נשר זהב בירה עם מצב רוח.

הטכניון מכון טכנולוגי לישראל

המדור ללמודי חוץ

מודיע על פתיחת

קורס ערב שנתי

בחיפה ובתל־אביב

תכנות למחשבים אלקטרוניים

בחינת הכניסה תתקיים ביום 14.9.72

פרטים הרשמה:

בחיפה: הטכניון, בנין ראשי הדר הכרמל. טלפון 661151 ,667818

בתל־אביב: הטכניון, רח' ליסין 14 טלפון 268126/7, 266992

חברה ציבורית לבנין

מחפשת משרד בחיפה שיכלול 13 חדרים

פרטים על ההצעה בצרוף תרשים של המשרדים כולל מחיר

נא לשלוח לת.ד. 7037 תל־אביב עד תאריך 8.9.72

מחסור במלט עשוי לגרום איחור בפתיחת התחנה המרכזית בת"א

יציקת הבטון ירדה מ־2500 טונה ל־1000 טונה בחודש

(ע). — חשש כי תחנת האו־ ובוסים המרכזית החדשה ברח־ ...ב לוינסקי בתל־אביב, לא ת־ ...ח כמתוכנן בסוף 1973, אם ...משך המחסור החמור בחומרי ...ה ובעיקר במלט — הביעו ...מול מר א. פילץ מבעלי ה־ ...על, ומר א. אפרתי, מהנדס ה־ צוע.

הדברים נמסרו בסיור שערך סגן שר התחבורה, מר גד יעקבי, באתר הבניה של התחנה החדשה.

מר אפרתי מסר כי בבניית ה־ פרוייקט יוצקים דרך קבע 2500 טונה מלט בחודש, אך שיעור היציקה ירד בחודשים האחרונים באופן דרסטי, בגלל אי־אספקת המלט. המחסור הח־ מור בחודש אוגוסט עד כדי כך, שי־ ציקת הבטון ירדה עד לכדי 1000 טונה בחודש.

אם יימשך המצב הנוכחי, הכרוך גם בשוק שחור לחומרי הבניה ה־ נדירים, עלול הדבר לפגוע בקצב הבניה. מאידך, אם יימשך העבו־ דה באופן משביע רצון, תהיה ה־ תחנה המרכזית מוכנה לתפעול כבר בסוף 1973 או בהתחלת 1974. גם לאחר פתיחתה יימשכו בה עבודות השלמה שונות, אך מבלי שהדבר יעכב את תיפעולה המלא.

ההשקעה והציפיה

לשאלות סגן שר התחבורה, הס־ ביר כי בפרוייקט התחנה המרכ־ זית ומסביבו מושקעות כ־300 מיל־ יון ל"י: 120 מליון ל"י, מזה ל־ בניין, 10 מליון ל"י לרכישת קר־ קע, 6 מליון ל"י ומעלה לפיצויים פינוי דיירים בסביבה, 30 מיליון ל"י — להוצאות התכנון וההנהלה הכל־ לית ועוד.

העיריה והממשלה משקיעות ב־ דרכי גישה גשרים, ושיפוצים שונים — 31 מיליון ל"י.

במהלך הסיור הוצגו חנויות את־ דות לדוגמה, שהוכשרו בצורת אד־ ריכל באתר התחנה המרכזית. הללו הולבשו סגנון קליל ומהודר דוגמת חנויות מכירה ובוטיקים שבמרכזי קניות דומים בעולם.

מר אריה פילץ מסר כי הנושא ה־ בטחוני יכוסה בין היתר במעגל טל־ וויזיה סגור, שיפקח על כל שטח התחנה המרכזית.

יצא לבדוק בוינה תוכניות בניה להשכרה בתל־אביב

(ע). — תוכניות עירית וינה ל־ ...ית שיכונים ציבוריים בתנאי שכי־ ...ת, יאומצו (אם ימצאו מתאימות), ...לידי עירית תל־אביב. העיריה ...מתכננת לבנות בדרום תל־אביב ...יכונים ציבוריים ולהעמידם בתנ־ ... שכירות לרווחת ציבור יכולת ...ות צעירים המתקשים לרכוש די־ ... על כך מסר אתמול, סגן ראש ...רית תל־אביב, האחראי לנושא ...שיכון, מר אהרון מלצר. מר מל־ ... יצא בבוקר נתיבי אויר אוס־ ...יים לוינה, לפי הזמנת ראש עי־ ...ת וינה, מר סלביק.

בשיחה בלוד אמר מר מלצר, כי ...י כחודשיים ביקר בתל־אביב ...ש עירית וינה והציע לשתף פעו־ לה עם עירית תל־אביב בכל הנוגע לענייני שיכון ציבורי.

עירית וינה נתקלה באחרונה ב־ מצוקת דיור, נוכח נסיית תושבים באוסטריה לעבור מן הכפר אל העיר הגדולה.

עירית תל־אביב, אמר מר מלצר, מתכננת כעת בנית שיכונים ציבו־ ריים להשכרה ומתכוננת למימון בניה זו מכספי העיריה, הממשלה וכספים של משקיעים ממכסיקו. בשהותו ב־ וינה כשלושה שבועות, יעמוד מר מלצר מקרוב על הנעשה בתחום ה־ שיכון הציבורי שם ועל נכונותה של עירית וינה לשתף פעולה עם עירית תל־אביב גם בקשר לבעיית מימון בניית השיכונים.

25 אלף ל"י יושקעו בהקמת בית כנסת בנמל התעופה לוד

(ע). בית־הכנסת מהודר, שהכנונו ...סקד בידי האדריכל הקר. יוקם ...ל התעופה לוד. בית־הכנסת מו־ ... לפי הוראות שר התחבורה, מר ...עון פרס, לפי בקשת שר הדתות, ... זרח ורהפטיג.

...נודע, כי זה מכבר מבקש שר ה־ ...ות לשכנע את שר התחבורה ב־ ...ך להקים בלוד בית־כנסת שיש־ ... נוספים, מלווים ואנשים אחרים, ...מרי מסורת, המבקשים להתפלל ...יותם בנמל התעופה.

בית־הכנסת שכבר הוחל בהכנתו, ...ם מול בית הנתיבות, בבניין ה־ ...ומי של הנמל. נודע כי יושקעו ... כרבע מיליון ל"י. חלק מן ה־ ...ום יוקצב על־ידי המדינה וחלק ...מן בתרומות.

אגרקסקו תפעיל מסוף מטענים בנמל התעופה

מצוייד במתקני קירור ובקשר עם אירופה

(ע). מסוף המטענים של חברת אגרקסקו ליצוא תוצרת חקלאית יתחיל לפעול ב־15 באוקטובר. המסוף מצוייד בחידושים רבים ובכללם מתקני קירור מודרניים ו־ אמצעי קשר עם תחנות השונות ב־ אירופה. הושקעו בו 4.5 מיליון ל"י.

מנכ"ל אגרקסקו מר משה שבים, מסר אתמול בלוד, כי בנייה המ־ סוף, הושלמה באפריל, אך התקנת הציוד, חדרי הקירור, אמצעי ה־ שיגוע השונים ואמצעי התקשורת נמשכת עד עתה. לדבריו, קויים לוח הזמנים להפעלת המסוף. אי־ אפשר היה לעבור באמצע העונה מ־ המבנה הארעי למבנה החדש, ומשום כך תבוצע ההעברה רק בסוף ה־ עונה, כלומר באמצע אוקטובר, ציין. עוד אמר, כי המבנה הזמני, שהוא רכוש החברה, יימסר למינהלת נמל התעופה בשכירות לצורך איחסון מטעני יבוא ויצוא.

המסוף החדש נמצא בחלק המז־ רחי של נמל לוד. הבנין משתרע על שטח של 4000 מ"ר ולידו סככה על שטח של 1400 מטרים נוספים. מר שבים הטעים, כי המבנה החדש יאפשר למטוסים להתקרב עד אמ־ צעי ההטענה ממש — ותוך שנתיים יוכלו גם מטוסי הענק להתקרב עד המסוף. שטח מתקני קירור 1000 מ"ר ויש בהם גם סידורים לקירור מ־ היר, בעיקר לתוצרת שדה, שבצורתם ניתן לקרר פרי זה תוך זמן קצר מ־25 מעלות צלזיוס ל־5 מעלות צל־ זיוס על ידי כך אפשר להאריך את כושר העמידות של התוצרת בשני ימים לפחות.

במקום יעבדו כ־50 איש. המסוף נבנה ללא עמודי תמיכה, ארכו 100 מטרים ורוחבו 43 מטרים. בצורתו מצפה חברת אגרקסקו לקצר את התהליכים של הטענת תוצרת חקל־ אית טריה, תוך אפשרות להחזיק מתחת לסככה כמויות ניכרות של תוצרת חקלאית שלא תהיה כפתה חשופה לגשם או לשמש.

דובר משרד המסחר והתעשיה משיב למלר"ז

בודקים אפשרויות טכנולוגיות למניעת מטרד מכתשים בב"ש

מאת סופרו הכלכלי של „הארץ" בירושלים

...הגיבו על הודעת מלר"ז בעניין ...על מכתשים בבאר־שבע (ב„הא־ ...י" מאתמול) אמר דובר משרד ה־ ...חר והתעשיה, כי הנושא של ה־ ...על הובא בפני המשרד כיוון ש־ ...מת מפעל חדש באזור מרותק, ב־ ...קום הרחבתו של המפעל במקום ...וכחי, כרוכה בהוצאות נוספות של ...ירות רבות של מיליוני ל"י. ה־ ...ת מפעל מכתשים במקום מרוחק ...מפעל הקיים תחייב הוצאות פי־ ...ת שטח. תשתית תיהול בגלל ה־ ...רדה מן המפעל הקיים. הדובר ...יע תמיהה על הודעת מלר"ז.

...להלן אמר הדובר, כי השר הח־ ...ן, על דעת כל הצדדים הנוג־ ... בדבר, ובכלל זה משרד הברי־ ... ועירית באר־שבע, כי לפני ש־ ...נסים להוצאות גדולה יבדק ה־ ...ן ע"י מומחה בינלאומי; ש־ ...יק, אם ניתן למצוא פתרונות טכ־ ...ולוגיים לבעיה האקולוגית. מובן ...ליו שאם לא ימצאו פתרונות נאו־ ...ים — נמסר משמו של השר בר ... — לא יתן איש מבין הגורמים ...חראים, יד להרחבה המפעל ב־ ...ום.

המחקרים עד כה נעשו לאיתור ה־ ...רד ולא לחיפוש פתרונות טכנו־ ...ויים לבעיות הקיימות. עוד לפני ...פר שבועות הטיל שר המסחר ו־ ...תעשיה על המדען הראשי של ה־ ...רד פרופ' יעקב גרוס, לערוך ב־ שיתוף עם הגורמים המתאימים סקר על הבעיות האקולוגיות של התעשי־ יה הקיימת בישראל והמתוכננת ל־ עתיד, במטרה למצוא פתרונות לב־ עיית האקולוגיות.

הכייס נמלט והחשד נפל על חף מפשע

(ע). —שלוה חדש מגרודה, ששלה ידו לכייסות גרם למע־ צרו של קצין צה"ל אשר נחשד בשגגה, כי הוא שביצע את ה־ מעשה. החשוד האמיתי, יעקב סמל שווילי, הובא אתמול ל־ בית משפט השלום בתל־אביב שם הוצאה נגדו פקודת מעצר ל־10 ימים.

המקרה אירע ביום א', באו־ טובוס מספר 4 שנסע דרכו ל־ אורך רחוב אלנבי. כאשר עבר האוטובוס ליד בניין מוגרבי, הרגישה נוסעת כי תיקה נפתח ומתוכו נעלם ארנק שהכיל 130 ל"י.

היא הקימה בצעקות, וקצין צה"ל שעמד סמוך לה, נחשד משום־מה במעשה הכייסות. הוא נעצר, נחקר ושוחרר. אך בינ־ תיים נמלט שווילי מהמקום ונת־ פס רק כעבור זמן־מה.

אוריאלי מונה סמנכ"ל עם עובד

יתמנה תוך חודשיים לתפקיד מנהל כללי

מאת סופר „הארץ"

מר נחמן אוריאלי התמנה כמשנה למנכ"ל הוצאת הספרים ההסתדרו־ תית עם עובד. תוקף המינוי הוא מה־15 לחודש ובתוך חודשיים יתמ־ נה כמנכ"ל ההוצאה במקום מר אלי־ עזר פרי שיתמנה כיו"ר מועצת ה־ מנהלים של ההוצאה.

מר אוריאלי היה עד כה מנהל הוצאת שקמונה וקודם לכן עבד ב־ הוצאת לוין אפשטיין. הוא בן 33 ובוגר האוניברסיטה העברית בירו־ שלים. מר פרי יפרוש מתפקידו מ־ פאת גילו הגבוה (78). חילופי ה־ מנהלים אושרו על ידי חברת העו־ בדים.

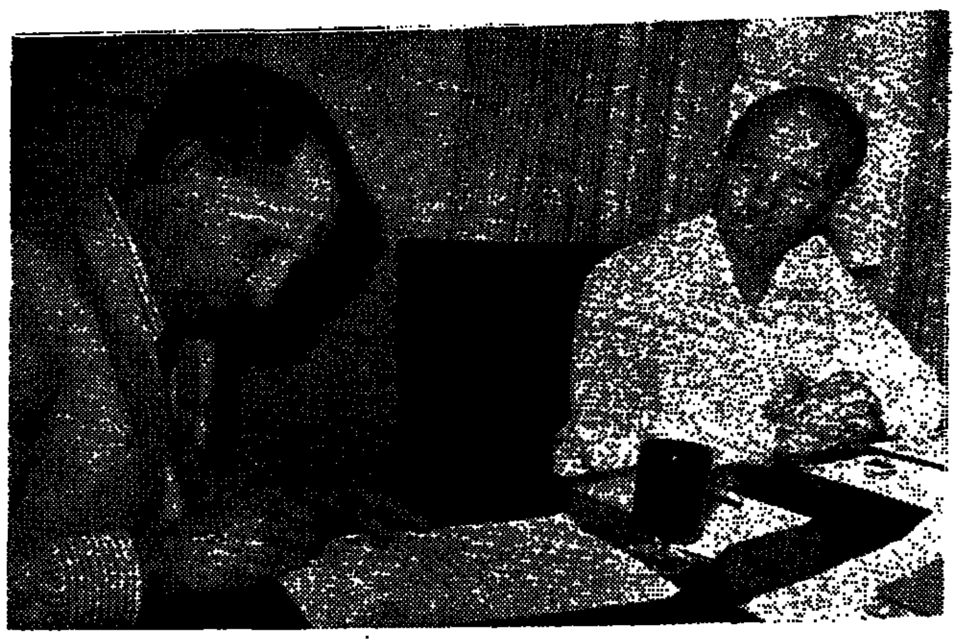

מר אליהו אלישר (משמאל) ושר הבריאות במקס חתימת ההסכם

משגב לדך יהיה בית החולים הממשלתי הראשון בירושלים

(ל). — בית־חולים כללי־ממשלתי ראשון, יוקם בירושלים מתרומות עדת הספרדים ובהשתתפות משרד הבריאות. על ההסכם להקמתו חתמו אתמול (יום ד') שר הבריאות מר ויקטור שם־טוב, סגן שר הבריאות מר עבדול עזיז זועבי, מנכ"ל משרד הבריאות ד"ר ברוך פדה, ראש עי־ רית ירושלים, מר טדי קולק, נציגי בית־החולים „משגב לדך" וועד עדת הספרדים: מר אליהו אלישר, מר משה מוקטלי, מר דוד סיסון, ומר ראובן קטאני.

„בית־החולים ייקרא: בית־חולים ממשלתי משגב לדך ראשון ליישוב היהודי, נוסד בשנת 1854 ע"י העדה הספרדית בירושלים. בית־החולים משגב לדך יביא מרפא לכל אזרחי ירושלים, ישקוד על הרמת קרנה של בריאות תושבי העיר, ויהיה בית ליולדת, לזקן ולדך", נאמר בהסכם.

תרומה ראשונה בסך 750 אלף דו־ לר, כבר נתקבלה מיהודי ממוצא בולגרי תושב ארה"ב.

2000 ל"י קנס לשופט כדורגל שהורשע בהברחת סחורות

נמצא אשם גם ביבוא ללא רשיון, התחמקות מתשלום מס ומסירת מסמך כוזב

(ע). שופט הכדורגל הבינל־ אומי משה אשכנזי (32), מפתח־ תקוה, הורשע באחרונה בבית־ משפט השלום ברמלה באשמת הברחת סחורות, יבוא סחורות ל־ לא רשיון, התחמקות מתשלום מס ומסירת מסמך כוזב.

שופט השלום הראשי ברמלה, מר ציון אלוף, הטיל על מר אשכנזי קנס בסך 2000 ל"י או חודשים מא־ סר תמורתו.

12 אלף ל"י מכסים

בכתב האישום צויין, כי מר אשכ־ נזי, שהוא בעל חנות למוצרי ספורט ברחוב ההגנה בפתח־תקוה, הגיע לנמל התעופה לוד מן המזרח הרחוק ב־4 במאי. לדברי כתב האישום, הצהיר מר אשכנזי בכתב, עם בואו ללוד, על יבוא של בגדים השייכים לו ועל מוצרי עץ. שלטונות המכס בנמל ערכו חיפוש במזוודותיו וגילו אצלו כ־500 בגדיים לגברים, 10 טרנזיסטורים, 11 קסטות לרשם קול, 6 עטי פרקר, 5 מטריות, שטיח, מ־ פיוה ומפה, סכינים, מכשיר מלוו־ זיה ו־3 מצלמות. כתב האישום מצ־ יין כי מר אשכנזי לא שילם בעד הסחורות שהביא דמי מכס בסך 7500 ל"י ומס קניה בסכום 4500 ל"י.

מר אשכנזי לא הודה באשמות שיו־ חסו לו וטען להגנתו כי היה מבול־ בל בשעה שהגיע ללוד, כאשר באו לקבל את פניו אוהדי ספורט רבים ומשום כך לא הצהיר על הסחורות שהיו עמו.

השופט מצא את מר אשכנזי אשם בעבירות שיוחסו לו וציין כי עקב פגרת בתי המשפט יפרסם את נימוקיו להרשעה בתאריך מאוחר יו־ תר.

החזרת הסחורות

עוד אמר השופט, כי ציווה ל־ החזיר את הסחורות שנתפסו לטובת אוצר המדינה מכוח ההרשעה, אך המליץ עם זאת בפני שלטונות ה־ מכס לשחרר את הסחורות תמורת תשלום המס המגיע. למר אשכנזי טען עו"ד אהרן פס, ומטעם ה־ תביעה הופיע עו"ד י. גפן, עוזר היועץ המשפטי.

מסיבה לציון סיום הפסטיבל הישראלי

(ל). — הפסטיבל הישראלי למו־ סיקה ולדרמה, שהסתיים השבת, היה מוצלח ביותר במרבית מופעיו, אמר שר התיירות, מר משה קול, במסיבת־סיום לאמנים, שנערכה ב־ ירושלים אור ליום ד'. להלן שיבח השר את מנכ"ל הפסטיבל, מר א. צ. פרופס, ואת חבר־עובדיו.

המועצה להשכלה גבוהה תתבקש לבדוק רמתם של מוסדות להנדסאות

הטכניון מסרב להעניק נקודת זכות

מאת כותבת „הארץ" לענייני חינוך

שר החינוך והתרבות, מר יגאל אלון, יציע בישיבת המועצה להשכלה גבוהה הקרובה, שהמועצה תקבל על עצמה בדיקה רמתם של בתי־ספר להנדסאים בארץ ותקבע אלו מוסדות ראויים להעניק לתלמידיהם נקודות זכות להמשך לימודיהם בטכניון — על כך מסר השר בביקורו השבת במדרשת רופין.

עד כה נכשלו מאמצי המשרד ל־ השיג הפחתה משך הלימודים הבי־ נימלי לבוגרי המוסדות להנדסאים. הטכניון הביע נכונות להכיר במספר מצומצם של נקודות זכות לבוגרי מוסדות מקצועיים סלקטיביים. הכנעת המשרד להרחיב את מסלולי ההנדסאות במקצועיים — המחייבים תוספת שנתיים לאחר סיום הלימו־ דים התיכוניים הרגילים — נתקלו בקשיים מחמת סירוב צה"ל לדחות את גיוסם של התלמידים, בגלל ה־ קפאון בגודל השנתונים.

מר אלון אמר עוד כי יבקש משר העבודה לבדוק מה היא עלותו של הלכיד להנדסאות ולדאוג להשוואת שכר הלימוד בכל מסלולי ההנדסאות בארץ.

חשוד בכייסות מדימונה נעצר בתל־אביב

(ע). תושב דימונה בן 32 נע־ צר לאחר שניסה את כחו במלאכת הכייסות בתל־אביב. נוסע בקו 16 לשכונת התקוה הרגיש אור ליום ד' כי מכייסים אותו. כאשר ביקש לת־ פוס את היד השלוחה אל כיסו נמלט החשוד מתחנת האוטובוס. אנשים מספר רדפו אחריו עד שלכדוהו ו־ מסרוהו לידי המשטרה.

בתי מלון חדשים מושכים עובדים מבתי מלון ותיקים

מאת חביב כנען, סופר „הארץ"

הבעיה של מש־כת עובדים ממלו־ נות ותיקים על־ידי הנהלות של בתי־ מלון העומדים להיפתח, תידון בקרוב במוסדות התאחדות בתי־מלון ביש־ ראל. בהתאחדות ניכרת נטיה להפעיל בלמים נגד השיטה הנהוגה לפיה פורשים עובדים — ביניהם בעלי תפקידי מפתח — ממקומות העבודה שלהם תוך הודעה מוקדמת קצרה־ מועד ביותר ומצטרפים לצוות העוב־ דים של מלון הפותח שעריו. מלו־ נאים וותיקים טוענים כי על־ידי כך נגרם נזק רב לפעולות המלון שממנו פורשים העובדים כשהוא מוצא עצמו חסר כוחות עבודה חיוניים ביותר בלי אפשרות לגייס מיד במקומם עובדים אחרים.

עקרונית אין פעילי המלונאות שו־ ללים את זכות העובדים לעבור מ־ מלון למלון, אך תביעתם היא שה־ דבר ייעשה באופן מסודר תוך הק־ פדה על נוהגים מקובלים ובתיאום עם מקום העבודה שאותו עוזבים. אולם מאחורי השלמה זאת עם ה־ מציאות של שוק העבודה החפשי, מסתתרת מורת רוח מהגשת פיתויים כספיים מפתים המשמשים סיבה עי־ קרית לנדידת העובדים.

התלונה שהשמשה עילה לבירור ה־ נושא הוגשה למוסדות התאחדות בתי־מלון על־ידי הנהלת מלון „אכ־ דיה" בהרצליה פיתוח וכן על ידי מספר בתי מלון בירושלים נגד חב־ רת מ.ג.י. (מלונות גופם בישראל) שהנה חברה בת של חברת הכשרת הישוב הוקמה בכוונה לנהל את אר־ בעת בתי־המלון של החברה (השרון בהרצליה פיתוח, גלי כנרת בטבריה, נפטון באילת ורימונים בצפת) ולקבל להנהלה מלונות נוספים באתרי תיירות של ישראל.

לפי תלונה זאת פרשו שני עובדים בכירים ב„אכדיה" וכן עובדים ב־ מלונות ירושלמיים תוך הודעה קצ־ רה בלבד כדי להצטרף לצוות העוב־ דים שיפעיל את מלון „שלום" החדש בבית וגן העומד להיפתח לקראת ה־ חגים. טענת המלונאים היא שלא יתכן להכלים עם פרישה גדולה מבדים של עובדים בכירים בלי לתת החילה אפשרות למקום העבודה ה־ קודם למצוא להם מחליפים, דבר הפוגע באופן חמור ברמת השרות.

בהתייחסו לבעיה אמר לי מר צוזי ורנר, מנכ"ל החברה מ.ג.י. כי מקבל לידיה את הנהלת מלון שלום (288 חדרים) פרסמה החברה מוד־ עות בעתונים על בעלי התפקידים ה־ דרושים לצוות המלון החדש (שינוהל לפי דרגה 4 או 5 כוכבים). ההענות לפניה זאת היתה — לדבריו — גדו־ לה ועם המבקשים עבודה בשלום נמ־ צאו בעלי תפקידי מפתח במלונות ידועים. ביניהם — כאמר מר ורנר — היו שני עובדי „אכדיה" שאחד מהם הוא ירושלמי אשר משפחתו מתגוררת בבירה והוא ביקש כמובן — להענות מר ורנר — מהנהלת רשת „דן" להעבירו ל„מלך דוד" ה־ נמנה עם הרשת אולם — לדבריו — בקשתו לא נענו; העובד השני ב„אכדיה" שמילא תפקיד מבקר מזון ומשקאות, נתמנה ב„שלום" למנהל מחלקת מזון ומשקאות ויתמנה בעתיד לאחד משני סגניו של מנהל המלון. אשר לעובדים ממלונות הירושלמיים אומר מר ורנר כי „הם הביעו נכו־ נות לעבוד אצלנו כיוון שראו סי־ כוי לקידום הקאריירה שלהם במלון חדש בעל רמה גבוהה".

מר ורנר אומר עוד כי מבעי שלי־ אור המחסור המחמיר בכח האדם ברוב בתי המלון בארץ, „מבעי ובל־ תי נמנע שעם הקמת מלון חדש ה־ נמנה עם רשת גדולה, נמשכים ה־ עובדים מכל הדרגים לעבוד בו הן בגלל הקידום בתפקידים הניתן עם הצטרפותם והן בגלל האתגר הקשור עם העבודה במפעל חדש".

אולם עם זאת עיקבת הנהלת מ.ג.י. — לדברי מר ורנר — על כך שכל עובד הרוצה להצטרף למלון חדש, יודיע על החלטתו להנהלת המלון שממנו הוא פורש, פרק זמן המקובל בהתפטרות מעבודה זאת הפונה לגבי תפקידים שונים ונע בין שבועיים לחודש. כדי לצמצם למינימום את נדידת העובדים, הנהיגה רשת מ.ג.י. במסגרת בתי המלון שלה הדרכה לעובדים המשתלמים תוך עבודתם בענפי העבודה המלונאית למיניהם. במלון „שלום" יעבדו כ־200 איש,

עולים מברית המועצות שבתו ליד משרד הקליטה בלוד

(ע). — 13 משפחות של עולים מברית המועצות, המונות 50 נפש, ב־ עיקר מגרוזיה, פתחו בשביתת שבת ליד משרד הקליטה בנמל לוד. מש־ פחות אלה דורשות שימציאו להן די־ רות בלוד, ברמלה או בסביבה, בעוד שלמשרד הקליטה אין דיור במקו־ מות אלה. משפחות אלה הגיעו ב־ יום ג' לנמל לוד.

משרד הקליטה הציע למשפחות דיור ותעסוקה בנצרת, עפולה, בית שמש, קרית גת, שדרות, דימונה, טבריה ואזורי פיתוח אחרים, שם קיימים ריכוזי גרוזינים. חמש מש־ פחות מבין השובתים הם — אב וארבעת בניו הנשואים ומשרד הק־ ליטה הציע לכולם דיור במקום אחד, כדי שיהיו יחד, אך גם לכך לא הס־ כימו.

אנשי משרד הקליטה בנמל הצ־ ליחו לשכנע חלק מהמשפחות לצאת למקומות הדיור שהוצעו להם ואח־ רות יצאו ביתיים להתגורר אצל קרובים.

משפחות מספר, שהתעקשו להיש־ אר במקום פונו בכוח על־ידי אנ־ שי המשטרה, לבקשת אנשי משרד הקליטה שאמרו כי המשפחות ה־ שובתות מפריעות לעבודתם. המספ־ רים הוצאו מתחום נמל התעופה ו־ כנראה יצטרפו לקרובים שהמתינו שם.

מלר"ז מתייצבת לימין תושבי שיכון עירוני א' במפרץ חיפה

(ע). מלר"ז תהיה מוכנה לקחת תחת חסותה את דרישות תושבי שיכון עירוני א' במפרץ חיפה, ה־ תושבים תובעים סגירת מפעל גריסת אבן, המהווה לדבריהם מטרד תב־ רואי.

המזכיר הכללי של מלר"ז, מר דוד סיון, מסר כי המועצה תהיה מוכנה לפנות לבית־המשפט בקשר עם מא־ בקם של תושבי השיכון. מר סיון העיר עם זאת, שעד כה לא פנו ה־ תושבים אל מלר"ז, שאינה נתגת לנקוט צעדים משפטיים או אחרים על דעת עצמה, אלא בהתאם לפניות.

החזירו אסימונים ותרמו 25 ל"י כאות התנצלות

(ל). — בלשכתו של שר התקשו־ רת, מר שמעון פרס, נתקבל אתמול מכתב, שבו נאמר: „ב־7.6.72 ע־ שינו מעשה לא נכון. לקחנו אסי־ מונים שהיו מפוזרים על רצפת תא הטלפון בית־אליהו. האסימונים הוח־ זרו לידי המשטרה. כאות חרטה על מעשינו אנו תורמים סך של 25 ל"י למגן־דוד אדום. מצורפת קבלה, ש־ אמנם תרמנו את הסכום. אנו מבטי־ חים לא לחזור על כך, ונשתדל לש־ מור — שבסביבתנו לא יעשו מע־ שים כאלה". להלן באו שמותיהם, כתובותיהם וחתימותיהם של חמי־ שה נערים.

למכתב צורפה קבלה של מגן דוד אדום, סניף המרכז, על סך 25 ל"י.

בת 13 מתה מהרעלה

(ע). כהל דגש בת 13 מכפר מרפר בגליל התחתון שלקתה בהר־ עלה מתה אתמול בצהריים בבית החולים פוריה. החושדים כי שתתה רעל, בנסיבות שעוד לא הובררו ל־ משטרה.

בנק ישראל מודיע:

היום, יום חמישי 24.8.72

תונפק סדרה חדשה - ר"מ

של מילווה פיתוח צמוד למדד

★ **ריבית שנתית** — בשיעור 6½ אחוזים, תשולם באורח שוטף פעמים בשנה.

★ **הצמדה** — הקרן והריבית צמודות למדד המחירים לצרכן. מדד הבסיס יהיה 132.7 נקודות.

★ **הגבלת מס ופטור** — מס הכנסה על הריבית לא יעלה על 25%. הפרשי ההצמדה על הקרן פטורים ממס *.

★ **הפדיון** — יחול בתום 7 שנים.

★ **סכום ההוצאה** — של הסדרה החדשה 5 מיליון לירות. האיגרות הן בשווי נקוב החל מ־100 ל"י.

★ **המחיר לציבור** — איגרות למוכ"ז תימכרנה לציבור ב־100%, איגרות ע"ש ב־99.5%. מחירים אלה יהיו בתוקף ביומיים הראשונים בלבד. החל מהיום השלישי להנפקה ואילך, תחול תוספת ריבית מוצמדת למחיר המכירה.

★ **הרכישה** — איגרות מילווה פיתוח של מדינת ישראל ניתן לרכוש בכל המוסדות הבנקאיים ואצל חברי הבורסה לניירות ערך. הרכישה במועד ההנפקה משוחררת מתשלום עמלה.

★ **רשום בבורסה** — הסדרה החדשה תרשם ותיסחר בבורסה לניי־ רות ערך. כלומר, ניתן — במקרה הצורך — לממש את תמורת האיגרות בכל עת, אף לפני מועד הפדיון הסופי.

* על־פי סעיף 97(א)(3) לפקודת מס הכנסה.

מילווה פיתוח של מדינת ישראל

המוסד לביטוח לאומי

תשלום קיצבאות זיקנה ושאירים בחודש אוגוסט

אנו מודיעים למקבלי קיצבאות זיקנה ושאירים

שהתשלומים הקבועים של המוסד, לזקנים ולאלמנות,

יתבצעו בחודש אוגוסט במועדים הקבועים.

אישורים לקיצבאות חדשות וביצוע שינויים

(שינוי מקום התשלום, שינוי כתובת, תוספת עבור בני משפחה וכו')

יתאחרו בשלושה שבועות בקירוב לרגל השביתה.

1 המראה ב־12.9.72 חזרה ב־27.10.72

45 יום

סיור מודרך מחוף אל חוף, כולל אכסון במלונות משובחים וסיורים ב־ניו־יורק; ושינגטון; מיאמי־ביץ'; ניו־אורלאנס; הקניון המזול; לאס ווגאס; לוס אנג'לס; סאן פרנסיסקו; מפלי ניאגרה. מדריך ישראלי צמוד מתלווה אל הטיול.

המחיר —5,790.‏ + 610 $ (לבעלי חשבונות במטבע זר)

2 המראה ב־13.9.72 חזרה ב־4.10.72

21 יום

המחיר — 3,335.10 ל"י כולל מס נסיעות. (15 מבוגרים לפחות)

3 המראה ב־1.10.72 חזרה ב־30.11.72

60 יום

המחיר —3,445.‏ ל"י כולל מס נסיעות. (15 מבוגרים לפחות)

4 המראה ב־16.10.72 חזרה ב־15.2.73

120 יום

המחיר —3,300.‏ ל"י כולל מס נסיעות. (15 מבוגרים לפחות)

5 המראה ב־6.11.72 חזרה ב־19.12.72

45 יום

המחיר 2,923.90 ל"י כולל מס נסיעות. (15 מבוגרים לפחות)

טיסות קבוצתיות של סוויסאיר לארצות הברית

SWISSAIR

פרטים והרשמה אצל סוכני הנסיעות ובמשרדי סוויסאיר

هكذا من الأصل

مكذا من الأمل

מר דוד בן־גוריון נפגש שלשום, בעצרת במלאת 90 שנה לראשון לציון עם מר זאב צלליקי (83) שעבד עמו ביקב (צילום מ. דקל)

מדוע הסכים ספאסקי לתיקו

פישר מוביל 7:10

מאת משה צ'רניאק

אחד המשחקים המועטים בדו־קרב שלא נפלו בו טעויות גסות ● פישר, כמקובל אצלו, לכד רגלי מורעל ונאלץ להחזיר את השלל עם ריבית ● אך הוא הצליח לבנות מערך הגנתי יציב ● בעת הפסקת המשחק לא היה ברור אם יוכל ספאסקי לפרוץ עמדה מבוצרת זו ● אך איש לא ציפה שהוא יסכים לתיקו אחרי 5 מסעים בלבד כשעדיין יכול להיאבק על נצחון, מה עוד ששום סיכון לא היה כרוך בכך.

לבן: ספאסקי
שחור: פישר

המשחק ה־17. הגנת פירץ.

1. ה4, ד6; 2. ד4, ו6; 3. פ—ג3, ג6; 4. ר—ה3, פ—ו6; 5. ג3, פ:ג5; 6. ג:ה5
לא ברור לטובת מי ההרפתקה: 6. ר—ב5+, ר—ד7; 7. ה5, פ—ו4!; 8. ה6?! כמו־כן טעון בדיקה נוספת המהלך 6. ה5. ספאסקי בוחר דרך בטוחה יותר.
6... מה—א5; 7. ר—ד3 השחור איים 7... פ:ה4.
7... מה:ג5; 8. מה—ה2, 0—0; 9. ר—ה3, מה—א5;
כנגד 9... מה—ג4; אפשרי 10. 0—0 ואחר מה:ב2? בשל 11. פ—ב5. הנסע בסקסס אינו משאיר זמן ל־10. ה3, כי אז פ—ה5 עם התקפה כפולה.
10. 0—0, ר—ו4; 11. צ"א—ד1, פ—ג6; 12. ר—ג4!
תבנית מעניינת. הלבן מאיים עתה 13. ה3, ר:ו3; 14. מה:ו3 עם לחץ על הנקודה ו7 וסיכויי התקפה באגף המלך.
12... פ—ה5; 13. ר—ב3, ר:ו3!?
סיסמתו של פישר — לעולם תיקה — נובעת מאמונתו בכושר הגנה המעולה שלו. אחרת, כיצד להסביר את חילופי הרץ שהגן על מלכו?
14. ג:ו3, מה:ג3; 15. ו4!
פותח בהסתערות עזה. אם 15... ו:ו5; אז 16. ה:ו5, ר:ו5; 17. פ—ד4 ר—ו6; 18. פ—ו5 עם יוזמה חזקה.
15... פ—ו6; 16. ה5, ר:ג3; 17. מה:ה3, פ—א5;
השחור לחסל את הרץ הפועל לצבר המשבצת ו7.
18. צ—ד3, מה—ג7; 19. ר—ה6! פותח טוב 19. ר—ד4, למשל: 19... פ:ב3; 20. ג:ב3, פ—ד7; 21. צ—ג3, מה—א5; 22. מה—ה2! ועם הכפלת הצריחים בטור ג' יזכה הלבן ביתרון יסודי. המסע בטקסט זוכה אף ביתרון חומרי.
19... פ:ב3; 20. ג:ב3, מה—ג5+; 21. מ—ה1

פישר

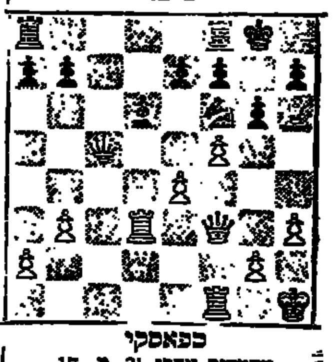

ספאסקי

העמדות אחרי 21. מ—ה1

האיסטרטגיה של ספאסקי נשאה פרי. לשחור אין הגנה מספקת מפני האיום 41—15 ובעקבותיו ה:ו6. פישר נאלץ להקריב „סיבי" כדי להסל את הרץ המסוכן.

21... מה—ה5; 22. ר:8
הלבן נאלץ לקבל את הקרבן. ה־מהלך: 22. צ—ה3, צ"ו—ג8; 23. ו4, צ—ג2; היה מבטל את התקפתו.
22... צ:ה8; 23. צ—ה3,
תולשתו של הרגלי ה4 אינה מאפ־שרת ללבן לתפוס את הטור החופשי ג'. פישר מספיק להציב את כליו בעמדות מפתח, דבר המקשה על ספאסקי את מימוש יתרונו שממילא איננו גדול.
23... צ—ג8; 24. ו:ו6; ה:ו6; 25. מה—ו4, מה:ו4;
על כל מסע אחר של המלכה ה־שחורה יבוא 26. ה5.
26. ב:ו4, פ—ד7;
לא 26... צ—ג2; 27. ה5!, פ—ד5; 28. ה:ו6, פ:ו3; 29. ד:ה7, צ—ג8; 30. צ—ד8 הלבן זוכה.
27. צ—ג1, פ—ה5; 28. מ—ו2, צ—ג1; 29. צ"ה—ג2
במשך הקרב על השליטה בטור ג'.
29... פ—ג6; 30. צ—ג2, צ—ה1; 31. צ"ו—ג2, צ—א1; 32. מ—ו3, מ—ו7;
עתה מאיים פ—ד4.
33. צ"ג—ג2, צ—ו1; 34. צ—ג2, צ—ה1; 35. צ"ו—ג2, צ—ו1; 36. צ—ג2
ספאסקי מבקש להגיע למסע ה־40 (הפסקת המשחק) כדי לבדוק את סיכוייו בניתוח ביתי. הוא בוחר כל־היקלע ל„חזרה שלישית של אותה העמדה" (תיקו חוקי).
36... א6; 37. צ—ג3, צ—ה1; 38. צ—ג4, צ—ו1; 39. צ"ד—ג3, צ—א1; 40. צ—ג1, צ—ה1;
כאן הופסק המשחק והלבן רשם את מסעו הסודי. נראה כי תכניתו ה־יתה של הלבן נעוצה בהתקדמות הרגלים ה' ו־ד' כדי ליצור רגלי חופ־שי, אולם לכך דרושה הכנה מדוק־דקת.
41. צ"ו—ג3, ה5;
יש שסבורים כי מסע זה הפתיע את אלוף העולם. אך אין זה מסביר את מה שקרה עתה במשחק.
42. צ—ג1, צ—ה2; 43. צ"ו—ג3, צ"ו—ג2; 44. צ—ג1 ?
וזהו כבר למעשה הסכמה לתיקו. מדוע אין הוא ממשיך 44. מ—ו2, מסע שעדיין שומר על סיכוייו לנצ־חון.
44... צ—ה2; 45. צ"ו—ג3, תיקו.

שובתי־השבת בחיפה הכריזו שביתת רעב

אחדים התעלפו והועברו לבתי חולים ✱ השובתים מסרבים להתפזר

(ע). כמה עשרות מתושבי שיכון עירוני א' שבמפרץ חיפה הכריזו אתמול על שביתת רעב ביום השלי־שי לשביתת־השבת שמקיימים המ־פונים ברחבת בית המשרדים של עיריית חיפה. כ־40 משפחות, מתוך 120 המשפחות המתגוררות עדיין ב־שכון העירוני, הביאו למקום מי־טות, כלי מיטה ואוכל והתמקמו ב־רחבה. ביום הראשון לשביתת הרעב אירעו מספר מקרי התעלפות ואמ־בולנסים הוזעקו למקום מספר פעמים כדי להעביר את המתעלפים לבתי־החולים.

סופר „הארץ" בחיפה מוסר: השובתים סירבו להתפזר ול־חזור לבתיהם גם לאחר שוועד הפעולה שלהם הגיע, לאחר ישיבה ארוכה, לסיכום חיובי עם ראש ה־עירייה בפועל מר ירוחם צייזל, ביחס להמשך פעולות העירייה לפינוי ה־שכונה ולשיפור התנאים של אלו ש־עדיין מתגוררים שם.

בשיחה עמי אמר מר צייזל כי ל־עירייה אין במה להתבייש בכל ה־נוגע לפרשת שיכון עירוני א'. ה־עירייה הכריזה ביזמתה עוד ב־1968 על שכונה זאת כעל איזור פינוי ומאז הצליחה לפנות 360 מכלל 500 הדיירים. מכלל 140 הדיירים בשכונה 55 הם בודדים ו־26 זוגות קשישים בלי ילדים ורק 10—12 הן משפחות מרובות ילדים האלו יקבלו עדיפות.

יו"ר החברה הממשלתית־העירו־נית לשיקום משכנות עוני בחיפה, עו"ד מ. עמאר, אמר לי כי 15 מ־דיירי שיכון עירוני א' נמצאים כבר בשלב העברה למקומות אחרים. לד־בריו יש כאלה שסירבו לעבור לשי־כונים או לדירות־חילוף אף שהוצעו להם בשעתו תנאים טובים. כן הו־סיף כי לפי המידע שבידו יש אף כאלה שהם בעלי אמצעים אך מ־סרבים לגור באותה שכונה.

ירקן מחולון זכה ב־150 אלף ל"י

בהגרלת הפיס בשבוע שעבר זכה ירקן מחולון ב־150,000 ל"י (מספר הכרטיס 488800). הכרטיס השני, מספר 161,366, שזיכה את בעליו ב־150,000 ל"י לא הוגש עדיין לפרעון.

ב־50,000 ל"י זכה עובד „הב־שקים" מתל אביב מספר הכרטיס 444960.

עובדי הסניפים בביטוח הלאומי קוראים לעמיתיהם במשרד הראשי לשבות

עובדי הסניפים במוסד לביטוח לאומי הגיעו אתמול למשרד הראשי וערכו בו אסיפה שבמהלכה נקראו עובדי המשרד הראשי להצטרף ל־שביתה.

האסיפה ארכה מספר שעות וב־מהלכה לא עבדו אנשי המשרד ה־ראשי. מנכ"ל המוסד קרא לכל ה־עובדים להפסיק את השביתה ב־הטעימו כי רק חידוש העבודה יאפ־שר קיום פרים. היום עומדת להת־קיים אסיפה נוספת במשרד הראשי.

עובדי בתיה"ח הממשלתיים ריככו עמדתם

(ע). — הוועד הארצי של עובדי בתי החולים הממשלתיים החליט ל־בטל את אסיפת המחאה שנועדה להיום. החלטת הביטול באה לאחר השינוי בהחלטת ועדת פדה על הש־ואה מלאה, ולא תקנית בלבד, בין השכר של עובדי בתי חולים אלה, ובין שכרם של עמיתיהם בבתי חולים של קופת חולים.

✱ כוחות הבטחון עצרו ביום ראשון צעיר ערבי מירדן (17) אשר חצה את הירדן באיזור אום צוק. בחקירתו נתברר כי ברח מביתו ב־ירדן לאחר שנכשל בבחינות הבג־רות וביקש להצטרף לאחיו המת־גורר באיזור שכם.

✱ משלחת מטעם איגוד המש־תמשים בהובלה ימית הגישה השבוע לאיגוד חברות הביטוח בארץ תביעה לפטור 29 אניות מיושנות מתשלום פרמיית ביטוח ימית נוספת, בנוסף ל־20 אניות שזכו עד כה לפטור כזה.

(ע). פרופ' מ. רחמילביץ מ־בית החולים הדסה בירושלים, חזר אתמול מסאו פאולו, שם השתתף ב־קונגרס בין־לאומי להמטולוגיה ונב־חר שם כנשיא הארגון הבין־לאומי להמטולוגיה. פרופ' רחמילביץ אמר, כי הוחלט שהקונגרס הבין־לאומי ה־בא, בו ישתתפו כ־4000 רופאים, יתקיים ב־1974 בירושלים.

✱ הנהלת דן עוד לא קבלה מכתב ממשרד התחבורה על הסבות מעבר למחיר שניתנו על ידיה כבר־כל („הארץ" מאתמול) — הודיע אתמול דובר דן מר אהרן שני. הוא ציין כי „לא הרגנו ממדיניות השכר" וכי הסבות לא קובעות לשלילה את האיזון בחישוב התעריפים. מר שני טען עוד כי „עדיין לא הגענו להס־בות השכר שמגיעות לנו".

הסכם עבודה לפועלים חקלאיים

(ע). פרטים על הסכם עבודה חדש בין התאחדות האיכרים לאיגוד ה־פועלים החקלאיים השכירים, נמסרו אתמול במסיבת עתונאים בבית סו־קולוב בתל־אביב.

הפועלים יקבלו תוספת לשכר ה־יסוד בשיעור של 12 אחוז החל מ־1 בינואר השנה. תוקף ההסכם יהיה עד סוף דצמבר 1973. תוספת זו גדולה מן התוספת שנקבעה בהס־כם השכר הכללי — 3 אחוז ב־1972 ו־3 אחוז ב־1973. כן הועלה שיעור דמי ההבראה שמשלמים ל־פועלים הקבועים, כך שפועל יקבל כ־180 ל"י במקום כ־100 ל"י בשנים קודמות.

תקרת הוותק הועלתה גם היא מ־15 שנה ל־20 שנה, והתוספת תי־עשה בהדרגה. לעובדים הוותיקים ב־משך חמש השנים הקרובות, גם סכום תוספת הוותק הגדל ב־50 אחוז. כן הוגדל סכום דמי הפיצויים עד למכסימום של 24 יום לשנת עבודה.

✱ מאות אנשים באו אמש למסיבת הפרידה שערך שגריר אוס־טריה ד"ר ארטור אגסבנר ערב צא־תו את הארץ עם סיום תפקידו. הוא יכהן כשגריר ארצו בטורקיה. בראשית אוקטובר תגיע לישראל ה־שגרירה האוסטרית החדשה ד"ר נסטור. בתקופת הביניים יהיה ה־ממונה על השגרירות המזכיר ד"ר הבר.

הסתד' עובדי המדינה:

אם לא תתקבל תשובה נחליט על סנקציות

הטענות הנשמעות בשם דוברים ממשלתיים שאם ייענו לתביעות עובדי המדינה יהיה צורך להטיל מיסים הן מגוחכות ולא ירככו את עמידתה של הסתדרות עובדי המ־דינה על מימושן הלכה למעשה — אמר אתמול מזכיל הסתדרות עובדי המדינה, מר חיים ברנשטיין בכנס עובדי מדינה ברצועת עזה, בהת־ייחסו להצהרות שהתפרסמו בשבוע האחרון בשמם של חוגים הדוברים מטעם הממשלה.

מר ברנשטיין דחה את הטענה שהתביעות שהגישה הסתדרותו חור־גות מהמדיניות המקצועית ומהמקו־בל במשק, כפי שהדבר בא לידי ביטוי בהסכמים בסקטורים אחרים. הוא הדגיש כי לפני זמן מה החליטה המזכירות הארצית לקבוע מועד קצוב לסיום המו"מ והיא תעמוד על־כך. „אם לא תתקבל תשובה על החלטה זו תתכנס המזכירות להחל־ליט על סנקציות".

בצער רב וביגון קודר אנו מודיעים על פטירתו של בעלי, בני, אבינו ואחינו היקר

ד"ר אמנון א. געש ז"ל

(אלפרד וולקן)

הלויה תצא היום, יום ה', י"ד אלול תשל"ב (24.8.72) מבית הכנסת הגדול הרצליה לבית הקברות בהרצליה

אידה וולקן, אמא
חיה געש, רעיתו
לאורה וטלי, בניהם
שולמית טובין המשפחה
רוברט וולקן המשפחה

בצער רב אנו מודיעים על פטירתו של אבינו היקר

משה ב"ר חיים לינדר ז"ל

מתאבלים:
הבנים ונשותיהם,
הנכדים
הנינים
והמשפחה בארץ ובחו"ל

במלאת שלושים לפטירתו של

נחום (לופק) מנלזון ז"ל

מיוצאי רנבנה ומי שהיה מנהל המוסד החינוכי נוה־הדסה

נעלה לקברו לגילוי מצבה
ביום ראשון, י"ז באלול תשל"ב (27.8.1972),
בשעה 4.00 אחה"צ, בבית העלמין שליד קבוץ תל־יצחק.

המשפחה
המוסד החינוכי נוה־הדסה
ארגון כפרי החינוך של „יסודות"

בצער רב אנו מודיעים על פטירתה של
אמנו וסבתנו היקרה

הניה קולר

לבית בק

הלויה תתקיים היום, יום חמישי י"ד באלול תשל"ב 24.8.72 בשעה 11 לפנה"צ בבית העלמין בחולון.
אוטובוס מיוחד יצא מבית המנוחה רח' הרא"ה 194 רמת־גן בשעה 10.30 לפנה"צ.

המשפחה המתאבלת

לפנינה ויחזקאל מנדלר והמשפחה

אתכם באבלכם הכבד, על מות האב

יוסף הראל ז"ל

רותה ומשה גרין | נעמי וליפא בס
שולה ויוסף דוריאל | רותי ויוסף גליקמן
תמי וגרשום לירם | לונה ואלכס זכרוני
דקלה ויצחק שריג

למר יצחק מירז

משתתפים באבלך על מות

אביך ז"ל

יהלומי קרן אור בע"מ
ההנהלה

לאלישיב כהנא ומשפחתו

כוס תנחומים בהלקח מכם

מאיר ז"ל

חברה א"י לאוטומובילים בע"מ
משפ' ד"ר ש. ליפשיץ
משפ' א. ל. לבינשטיין

למשפחת סכר

אתכם באבלכם הכבד במות

שמואל ז"ל

המועצה לשיווק פרי הדר
ההנהלה והעובדים

משטרת ישראל — מטה משמר הגבול

משתתפת בצער

המשפחה

במות

השוטר יונה רוזנטל ז"ל

בית הספר לרפואה של האוניברסיטה העברית והדסה

מכבד את זכרה של

טוני ארליך ז"ל

שנפטרה ביום ג' אלול תשל"ב — 13.8.72
ושצוותה את גופתה לקידום הידע הרפואי

יקירנו

יחיאל בן יהודה

איננו

נקטף באופן פתאומי בשליחות בחו"ל.
על מועד הלויה תבוא הודעה

המשפחה המתאבלת

על פטירתה של

שפרה פיינשטיין ז"ל

חברת אגודתנו הותיקה

אבל"ה

„פרדס"
אגודה קואופרטיבית של פרדסנים
(נוסדה בשנת תר"ס) בע"מ
ההנהלה המוסדות והעובדים

למשפחת פרידמן

משתתפים בצערה של המשפחה
על מותו ללא עת של עובדנו וחברנו לעבודה

בזיל ז"ל

הנהלת חברה ימית להובלת פרי בע"מ
וצוות העובדים

על מועד הלויה תפורסם הודעה נוספת.

לרס"ר גולדשטיין פנחס

במות

אמך ז"ל

משתתפים בצערך

מפקד החיל ופיקודיו

לד"ר בוריס קישון והמשפחה
לחב' מדיזוס בע"מ

השתתפותנו הכנה בצערכם הרב בפטירת
האיש היקר והאציל

דוד קישון ז"ל

יחיאל נרקיס וביתו
חב' קנמיד בע"מ

למשפחת מירזקנדוף הנכבדה

רגשי השתתפותנו באבלכם הכבד בהלקח מכם
האיש היקר באדם

מר אליהו מירזקנדוף ז"ל

משפחות:
מאיר ויעקב רובננקו

למשפחת מירזקנדוף הנכבדה

אתכם אנו באבלכם הכבד בהלקח מכם היקר באדם

ר' אליהו מירזקנדוף ז"ל

רפופורט — כהן
קופרברג יעקב
קופרברג משה
וגשל שלום
וינד — בלס — שטרנסיכט

למשפחת מירזקנדוף

השתתפותנו הכנה באבלכם הכבד
בפטירת האח והבעל היקר

ר' אליהו מירזקנדוף ז"ל

טחנות ירושלים בע"מ
ההנהלה, פקידיה ועובדיה

למשפחת מירזקנדוף

אתכם באבלכם הכבד במות האח והבעל היקר באדם

ר' אליהו מירזקנדוף ז"ל

דב גרינשטיין

הלנה (הדי) פיקר

נלקחה מאתנו

הלויה יוצאת היום, יום חמישי י"ד באלול (24.8.72) בשעה 14.00, מסנהדריה.

המשפחה

לד"ר י. פיקר

אתך באבלך הכבד במות רעיתך

הלנה ז"ל

עובדי רשות החסכון
והביטוח במשרד האוצר

לד"ר י. פיקר

הממונה על רשות החסכון והביטוח

השתתפותנו הכנה בצערך במות עליך רעייתך

הלנה ז"ל

„ציון", „יהודה"
חברות לביטוח בע"מ

לד"ר י. פיקר

הממונה על החסכון והביטוח

תנחומינו הכנים
במות עליך

רעיתך ז"ל

מגדל בנין חברה לביטוח בע"מ

לד"ר יעקב פיקר

מנהל רשות החסכון והביטוח

אתך באבלך במות רעיתך

הלנה פיקר ז"ל

יובל
חברת הבטוח לישראל בע"מ
ההנהלה

לד"ר יעקב פיקר היקר

אתך באבלך הכבד בהילקח ממך

רעיתך ז"ל

התאחדות חברות לבטוח חיים

לד"ר י. פיקר

אנו מביעים רגשי השתתפותנו הכנים
באבלך הכבד במות

רעיתך ז"ל

תנחומינו למשפחה

איגוד ישראלי של חברות לביטוח

למשה מכליס ומשפחתו

אתך אנו באבלך במותו הטרגי של

האב

קואופרטיב הגמל החדש
חיפה

ספורט

בעריכת יחיאל ארזי

לורד קילאנין מאירלנד הבוס החדש של הוועד האולימפי

אוורי בראנדאג׳ הישיש נבחר נשיא כבוד לכל ימיו

לורד קילאנין מאירלנד (משמאל) זוכה לברכות מהרוזן ז׳אן דה בומון מצרפת (מימין) לאחר שנבחר לנשיא הוועד האולימפי הבינלאומי. הנשיא הפורש, אוורי בראנדאג׳ מביט בשניהם. הרוזן דה בומון היה מתחרהו של קילאנין על הכהונה הרמה. (צילום רדיו של אי.פי.)

מינכן, 23 (יו. פי.). הוועד האולימפי הבינלאומי בחר היום בלורד מיכאל קילאנין לנשיאו ל־8 השנים הבאות. קילאנין בן ה־58 הוא אציל אירי. הנשיא החדש בא במקומו של אוורי בראנדאג׳ המיליונר האמריקאי אשר כיהן בתפקידו מאז 1952.

כסגן הנשיא נבחר יו״ר הוועדה המארגנת של המשחקים האולימפיים, וילי דאומה. אבל מסתבר שהקשר בין בראנדאג׳ לוועד האולימפי לא נותק עם בחירתו של יורשו. שעה קלה לאחר הבחירה הודיע לורד קילאנין, כי בראנדאג׳ נבחר לנשיא כבוד של הוועד האולימפי לכל ימי חייו. בראנדאג׳ הוא בן 85 כיום.

לורד קילאנין הוא אדם בעל כשרונות רבים: סופר, מפיק סרטים, מנהל חברות ומארגן ספורט נודע. קילאנין, אדם רחב גרם, בעל שיער ארוך ומאפיר, אינו נראה לעולם ללא המקטרת שלו. המקורבים לו סבורים, כי הוא בעל המוח החריף ביותר בין ראשי הוועד האולימפי.

כושר אנליטי

הוא ניחן בכושר אנליטי מעולה, יכולת ארגון ושאיפה לשלמות. אבל התכונה הבולטת ביותר בו, היא היותו דיפלומט מוכשר. לקילאנין ידידים רבים. שלא כמו קודמו אוורי בראנדאג׳, אשר היה אתלט מצטיין בצעירותו, נוצר הקשר בין לורד קילאנין והספורט בשנים יותר מאוחרות לחייו.

העניין היחיד שהיה לו בספורט התבטא במרוצי סוסים. אבל עובדה זו לא מנעה בעד האירים לבקש ממנו ליטול לידיו את הנהגת הוועד האולימפי האירי ב־1950.

לוועד האולימפי הבין־לאומי נבחר ב־1952 וב־1966 התמנה לראש הטקס. שנה לאחר מכן נבחר לוועד הפועל והתמנה לנשיא ועדת העתונות ויחסי הציבור של הוועד האולימפי. ב־1968 נתמנה לסגן נשיא הוועד האולימפי, כבכיר בין ארבעת סגני הנשיא שסייעו לבראנדאג׳ בעבודתו.

הוא התחנך באיטון, במגדלן בקיימבריג׳ ובסורבון. קילאנין עבד ככתב של אחד העתונים האנגליים לפני מלחמת העולם השניה, בעיקר בנושאי מדיניות. תפקידו העיקרי היה סיקור מלחמת סין ב־1937. הוא כתב ופירסם כמה ספרים והפיק סרטים רבים, ביניהם האיש השקט, בכיכובו של ג׳ון וויין.

רודזיה מגיבה:

זה סופה של האולימפיאדה

מינכן, 23 (יו. פי.). הספורטאים הרודזיים אשר הורחקו מן המשחקים האולימפיים טרם החליטו אם יחזרו לסאליסבורי או ישארו במינכן. אבל עוצמת הכעס שנשמעו מפיהם לאחר ההחלטה היו נזעמות ביותר.

"הרבה מאד עדיין תלוי באוורי" — אמר נשיא הוועד האולימפי של רודזיה. "אם יתברר לנו שאנו נמצאים כאן באורח בלתי חוקי, נשוב הביתה. אבל אם תזמין אותנו הוועדה המארגנת להישאר כאורחים — נישאר".

בינתיים פירסם בסאליסבורי דובר ממשלת רודזיה הצהרה בגנות ההחלטה. "היינו מוכנים להתחרות בתחרויות המשחקים האולימפיים של מונטריאול ב־1976. אבל עכשיו, לאחר ההחלטה המבישה שנתקבלה, אינו רואים סיכוי שתהיה אולימפיאדה במונטריאול. האולימפיאדה הפכה להיות זירה של התמודדות פוליטית. זה סופם של המשחקים האולימפיים".

נאות הככר - טיולי חגים

4 ימי סיני: יציאות 8.9 — 21.9 מחיר 320 ל״י

6 ימי סיני: יציאה 26.9 מחיר 450 ל״י

המסלול: אילת — עין חודרה, סנטה קטרינה, הר סיני, שרם־א־שייך, דהב, אילת.

פרטים: אילת, 3894־059 (רותי)
תל־אביב, 228500־03 (רודי)

המועצה האזורית הגלבוע
מודיעה על
מכרז למכירת רכב

מסחרית מנועה פג׳ו 7ן שנת ייצור 1968.

* את המכונית אפשר לראות במועצה האיזורית הגלבוע בין השעות 7.00—14.00.
* את ההצעות יש להגיש עד לתאריך 30.8.72.
* אין המועצה מתחייבת לקבל את ההצעה הזולה ביותר או כל הצעה שהיא.

משה בן צבי ראש המועצה

שלושה ימים לפני פתיחת האולימפיאדה

שחמורוב — 100 משוכות ב־13.4 שנ׳ בריצת חימום במסלול האולימפי

תפסה מקום שישי בדירוג מבין שני מיקצים * בלס רצה 800 מטרים בזמן חלש * המתאבקים שלנו התאמנו עם הצ׳כים

מינכן, 23 (מיוחד ל"הארץ"). זרקורי האיצטדיון האולימפי המפואר של מינכן, האירו הערב באור הגיגי על עשרות הספורטאים, באי האולימפיאדה, שניסו כאן את כוחם בתחרויות מבחן — שפשוף כמעט אחרון לפני היפתח המשחקים האולימפיים בשבת.

אותנו סיקרנה במיוחד הופעתה של אסתר שחמורוב שלנו שרצה במיקצה השלישי ב־100 מטר משוכות. אסתר גילתה כושר מניח את הדעת וסיימה שלישית במיקצה שלה ב־13.4 שניות, אך אי אפשר לומר שלאחר ריצתה היום, אנו חכמים יותר באשר ליכולתה בתחרויות האולימפיות.

עד למאיות השניה

המנצחת היתה האמריקאית ג׳ונסון — בעשירית אחת מהר יותר משחמורוב ושניה היתה נובק מפולין, בחמש מאיות השניה מהר יותר מ־שחמורוב. שכן: זאת עליכם לדעת, במינכן נמדדים זמני הספורטאים עד לדיוק של מאיות השניה. אחרי הישראלית היו אתלטיות מקובה, מגרמניה המערבית ומארה״ב.

ההישג הטוב ביותר בריצה זו הושג על ידי שיאנית העולם האוסטרלית פמלה קילבורן — 13.1 שניות. שניה היתה הפולניה שרדינסקה 13.2 שניות ואחריה רולינס מארה״ב — 13.3 שניות. זמנה של שחמורוב היה השישי בטיבו. בתחרות השתתפו 15 רצות.

בתחרויות אלה, שאורגנו על־ידי ההתאחדות הבווארית, היתה אווירה רגועה לאחר המתח ששרר בימים האחרונים על רקע הפרשה הרודזית והאיום האפריקאי לפרישה מהמשחקים.

גם בלס הופיעה

היתה לנו נציגה נוספת בתחרויות אלה — אביבה בלס שהצליחה איכשהו להשתלב בתחרויות. אבל למרות שלא היתה בתחרויות רמה גבוהה במיוחד, בריצת 800 מטרים, הוברר לה וגם לנו שהיא לא כל כך חזקה. היא סיימה במקום חמישי במיקצה שלה בזמן של 2:07.9 דקות.

יחיאל ארזי

מדווח לספורט הארץ

מינכן 72

עוד 2 ימים

המנצחת היתה סיסלי מאוסטרליה — 2:04.7 דקות. שניה מרטן מגרמניה — 2:04.8 דקות, שלישית דיים מקנדה — 2:05.7 דקות. במיקצה היותר חזק ניצחה אביגייל הופמן מקנדה — 2:03.7 דקות.

הישג השנה לאמריקאים

שלושה ימים לפני פתיחת האולימפיאדה הספקנו לראות כמה דברים מעניינים ובדירים. בין הבולטים בהשגים שראינו היתה הדיפת כדור הברזל של ג׳ורג׳ וודס שהרחיק את המכשיר 21.38 מטרים. קיפצ׳וגה קיינו רץ 800 מטרים ב־1:46.4 דקה. רוד מילבורן האמריקאי טייל לאורך 110 מטרים מעל משוכות ב־13.7 שניות. הנבחרת האמריקאית בריצת 400X4 מטרים, השיגה את ההשג הטוב ביותר השנה בריצה זו — 3:00.7 דקות. האמריקאים ניצחו גם במירוץ 100X4 מטרים ב־38.9 שניות.

חוויה מעניינת היתה לראות את רביעיית הרצים של כווית. האתלטים הכוויתיים עברו את המרחק ב־42.6 שניות. בין הנשים הפליא לראות רביעיה מסעודיה שהשיגה זמן מצוין — 44.2 שניות. במירוץ זה לנשים ניצחה רביעיה גנאית — 43.9 שניות.

אימון עם צ׳כים

ספורטאי ישראל עברו היום בדיקה כללית על ידי רופא המשלחת ד״ר הייגל. לאחר הבדיקה התברר כי הסייף דן אלון נמצא בכושר הגופני הטוב ביותר.

ההתרחשות המעניינת ביותר לגבינו היתה היום כאשר שלושת המתאבקים שלנו, שניים מהם ממוצא רוסי, התאמנו בחברת מתאבקים מצ׳כיה.

בגלל המזון הרב המוגש כאן לספורטאים החליט רופא המשלחת לצאת במיתקפת נגד לסכנת ההשמנה של הספורטאים. הוא הציב מאזניים מיוחדים בחדרו, כדי לשקול את כמויות המזון שעל הספורטאים הישראלים, לעפניהם השונים לאכול — כדי שלא יקלקלו את הפיגורה.

מחר (היום) תשתתף אסתר שחמורוב בריצת 100 מטר בתחרות מבחן אחרת שתהיה באיצטדיון דנטה. זאת לאחר שהאיצטדיון האולימפי יהיה תפוס בחזרה הכללית לטכס הפתיחה.

מי שידע להביט היום סביבו בכפר האולימפי יכול היה להבחין באחד מגדולי הספורטאים בעבר — ג׳סי אובנס האמריקאי, שהוא בין 12 המוזמנים הרשמיים של הועדה המארגנת. מצפים כאן גם לבואם של הצ׳כי אמיל זטופק, פאני בלנקרס־קון מהולנד ואבבה בקילה האתיופי בעל מדליות זהב בריצת מרתון בשתי אולימפיאדות רומא וטוקיו, שנפגע לפני שש שנים בתאונת מכונית וכיום הוא משותק בפלג גופו התחתון ומרותק לכסא גלגלים.

מכבי תל־אביב חוזר היום מארה״ב

קבוצת הכדורגל של מכבי תל־אביב, אלופת ישראל, עומדת לחזור היום בצהריים ממסעה בארה״ב. המסע קוצר על פי בקשת הכדורגלנים שכמה מהם נפצעו במהלכו.

משחקי אימון בכדורגל

עם התקרב המועד הרשמי של פתיחת משחקי הכדורגל — בשבת ה־2 בספטמבר, כאשר יערכו המיפגשים על גביע המדינה — מגבירות הקבוצות את אימוניהן ההכנתיות. אתמול היו כמה משחקי אימון שלא נסתיימו בהפתעות מרעישות.

שמשון תל־אביב — הפועל ר״ג 0:2

במשחק אימון בכדורגל שהיה אתמול במגרש האימונים של שמשון ברמת־אביב, ניצחה הקבוצה מהליגה הלאומית את הפועל רמת־גן בשיעור 2:0. את השערים הבקיעו חיים יעקב בתחילת המשחק ויצחק דרוקר כיד לאחר פתיחת השליש האחרון. המשחק חולק לשלושה חלקים.

מכבי יפו — מכבי שעריים 1:2

מכבי יפו גבר אתמול במגרשו על מכבי שעריים בשיעור 2:1. אריה פלד משעריים כבש את השער הראשון, אך היפואי אלברט השווה ושלמה גולדברג היקנה ליפו את הנצחון.

הפועל פתח־תקוה — מחנה־יהודה 0:4

במשחק אימון שהיה אתמול באיצטדיון הפועל פ״ת גברה בעלת הבית על הפועל מחנה־יהודה מליגה א׳ בשיעור 4:0. השערים: ראובן פוקס, רוני קרוק, מאיר בלוכנטל, אבי שמשוני. המשחק חולק לשלושה חלקים.

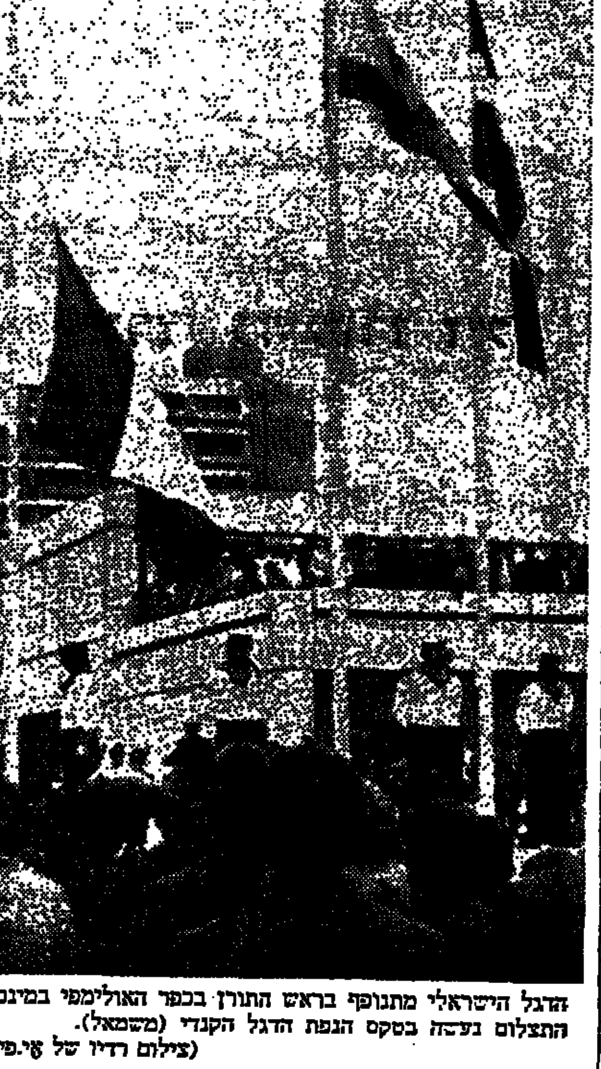

הדגל הישראלי מתנופף בראש התורן בכפר האולימפי במינכן. התצלום נעשה בטקס הנפת הדגל הקנדי (משמאל). (צילום רדיו של אי.פי.)

פרס ע״ש אלכסנדר אלכסנדרוני ז״ל

ההסתדרות עולמית מכבי החליטה להעניק פרס לכתבה עתונאית ספורטיבית שתשא את שמו של העתונאי ועסקן מכבי הוותיק, אלכסנדר אלכסנדרוני ז״ל. הפרס, בסך 750 ל״י, יינתן מדי שנה ויחולק לקראת חג החנוכה.

התנאים להשתתפות בשנה הראשונה הם כדלהלן: 1) נושא הכתבה — יהודים וישראלים במשחקים האולימפיים — גודל הכתבה כאלף מילים; 2) המועד האחרון לפרסום הכתבה בעתונות או בכלי התקשורת — 1.10.72; 3) החומר המוצע לפרס חייב להגיע למשרדי מכבי עולמי (לציין פרס אלכסנדרוני). הכתובת למשלוח: ההסתדרות עולמית מכבי, ת.ד. 76, תל־אביב.

נבחרת הטניס של מכבי ישראל העושה עתה בגרמניה ומשתתפת בטורניר בינלאומי הגיעה לחצי גמר. הטניסאים דוד אורליך ורוני לרנר זכו להישגים טובים.

מי שמצא ולקח

התיק מגומר ברח׳ ארלוזורוב בירושלים, בין הימים שלישי־שישי 15—18.8.1972 מתבקש להתקשר לטלפון 33663—02.

מרתף מסחרי 450 מטר

(מחולק ל־15 חדרים גדולים)

בלב מרכזו המסחרי של תל־אביב (סביבות רוטשילד — אלנבי)

בשכ״ח

מתאים לכל מטרה כולל כמשרדים

שוכרים רציניים בלבד יפנו בקיים מסגי אלנבי 113, לפנה״צ.

חסוך במים

חבל על כל טיפה

גרמניה המזרחית ובריה״מ טוענות כנגד לשון הרע

דורשות להפסיק הפצת ספרון אולימפי משמיץ

מינכן, 23 (יו. פי.). בריה״מ וגרמניה המזרחית תבעו היום את גניזתו המיידית של ספר שהוצא על־ידי הוועדה המארגנת של המשחקים האולימפיים, אותו הם מכנים כ"מלא חומר של לשון הרע".

הספר חולק לכל הספורטאים שהגיעו למינכן. כלולים בו מאמרים פרי עטם של גרמנים מן המערב והמזרח כאחד. אבל עובדה זו אינה מניחה את דעתם של המזרח גרמנים הטוענים, כי הספר כולל חומר המהווה פגיעה בממשלת גרמניה המזרחית. "אנו תובעים את הפסקת הפצתו של הספרון מיד", אמר דובר רשמי של הוועד האולימפי המזרח גרמני.

הדובר טען, כי בספר שקרים רבים אודות גרמניה המזרחית, המוצגים בשמה הטוב של המדינה וספורטאיה. וילי דאומה, יו״ר הוועדה המארגנת של האולימפיאדה, אמר כי יבדוק אם האשמות אלה הן נכונות.

"בימים האחרונים הגישו המזרח גרמנים כמה מחאות בלתי מבוססות. נבדוק האשמות אלה, כדי לראות אם יש להן צידוק כלשהו", הוסיף דאומה.

מחאות בעניין הספר היו רק חלק מסידרה של תקריות בין המארגנים והמזרח גרמנים. תקרית אחרת ארעה כאשר נשיא הוועד האולימפי של מזרח גרמניה, היינס שבל, סרב לעלות על אוטובוס בו נהג חייל גרמני במדים. כאשר סרב החייל להסיר את מעילו, אמר שבל: "אני מעדיף ללכת" — ויצא לדרכו ברגל.

נבחרת הנוער של ישראל בטניס עומדת לחזור הבוקר לארץ, לאחר שקיימה חדש ימים בשורת תחרויות וטורנירים בארה״ב. בנבחרת היו שישה טניסאים: דן גולדברג, ש. פתי, רוני מאירסון, אילן שר, שמעון רפופורט ודוד צ׳רני.

שייטי הנוער אלופי עולם

טרוזמונדה, גרמניה, 23 (שרות ספורט "הארץ"). צוות השייטים הצעיר מישראל הבטיח כאן היום את זכיתו באליפות העולם לנוער, עד גיל 16, בשיט בדגם 420, אחרי שסיימו במקום ראשון את השיוט הרביעי ובמקום הרביעי השיוט השישי. בסיכום הכללי מובילים שמשון ברוקמן ואיתן פרידלנדר במקום הראשון. מחר (היום) יהיה השיוט האחרון באליפות, בו משתתפות 16 מפרשיות.

הצוות של אלדד בראון ויוסף מילר — המשתתפים בתחרויות לנוער עד גיל 19 — סיים את השיוט החמישי במקום ה־6 ואת השיוט השישי במקום ה־8. בסיכום הכללי הוא מדורג במקום העשירי. הצוות השני המונה את אבנון סובגוה וצבי הנדלר פרש משני השיוטים שהיו היום בגלל תקלות טכניות.

באליפות משתתפים לראשונה שייטים מבריה״מ. הם אינם נותנים לשוחח עם הישראלים, אולם הסכימו להחליף סמלים. אליפות העולם הבאה, בעוד שנתיים, תהיה קרוב לוודאי ברוסיה.

פיפ״א אישרה השעיית רודזיה

פאריס, 23 (יו. פי.). פדרצית הכדורגל הבין־לאומית (פיפ״א) אישרה היום את השעייתה של רודזיה, עליה הוחלט לפני שנתיים, בפתיחת ועידת הארגון בפאריס.

נציגי 102 מדינות שהתאספו כדי לדון בתקנות הספורט המקובל ביותר בעולם, החליטו ב־62 נגד 18 קול לקבל הצעה של מדינות אפריקה שפירושה המעשי הוא המשך השעייתה של רודזיה מאירועים המאורגנים על־ידי פיפ״א.

הוועד המנהל של פיפ״א הגיש הצעה לקונגרס אשר יבטל את השעיית רודזיה, עליה הוחלט בועידה במכסיקו סיטי ביוני 1970, לאחר שרודזיה הצהירה באורח חד־צדדי על עצמאותה מבריטניה מבלי לתת מקום בשלטון לרוב הכושי.

למכירה מידית תמונות שמן —

אשהיים, אנגלסברג, ארדון, ברגנר, לבנון, פנרה, רופוסה, רובין — 1923, שאגל — ליטוגרפיה, שטיינהרדט, שטרייכמן.

טלפון: 263579־03

מדינת ישראל

ועדת הבחירות למועצת הרבנות הראשית

כינוס ראשי הערים והמועצות המקומיות והאזוריות

ועדת הבחירות למועצת הרבנות הראשית מודיעה כי כינוס ראשי הערים והמועצות המקומיות והאזוריות יתקיים כפי שנקבע בהזמנות ובמודעות בעיתונים — ביום חמישי י״ד אלול תשל״ב (24.8.72) בשעה 11.00 לפנה״צ בהיכל שלמה ירושלים.

מרדכי סורקיס
יו״ר ועדת הבחירות
למועצת הרבנות הראשית

משרד הבריאות שרותי אספקה
ת.ד. 7094, תל־אביב

מכרז מס׳ 55/768/72

ניתנת בזה הודעה לצבור כי שרותי אספקה מבקשים הצעות ל:

עבודות ריהוט מעץ, ועץ מתכת בבי״ח רמב״ם (החדש), חיפה

פרטים אפשר להשיג במזכירות שרותי האספקה, רח׳ נחלת יצחק 15, תל־אביב, טלפון 253202 בשעות הרגילות.

תוכניות לעבודות הנ״ל ימסרו תמורת פיקדון של —.100 ל״י. את ההצעות יש להגיש ב־3 העתקים במעטפה כאשר להשיג בשרותי האספקה, המועד האחרון להגשת ההצעות הוא 13.9.72 בשעה 12.00 לפי הכתובת: ועדת הרכישות המרכזית, משרד הבריאות ירושלים, רח׳ דוד המלך, ת.ד. 1176.

על המציע לצרף ערבות בנקאית של 10% מערך הצעתו כערבון לקיום תנאי ההצעה באם תתקבל.

אין שרותי האספקה מתחייבים לקבל את ההצעה הזולה ביותר או איזה הצעה שהיא או להזמין את כל הכמות ממציע אחד.

פ. ראגורדסקי, מנהל שרותי אספקה

מדינת ישראל
מרחב תכנון ביתר, בית־שמש

הודעה בדבר הפקדת שינוי/תכנית (מפורטת מיוחדת)

נמסרת בזה הודעה בהתאם לסעיף 89 לחוק התכנון והבניה תשכ״ה—1965 כי במשרדי הועדה המיוחדת לתכנון ולבניה בית־שמש במשרד השיכון, הקריה, תל־אביב ובמשרדי המועצה המקומית בית־שמש הופקד שינוי/תכנית/מפורטת מיוחדת, הנקראת: תכנית מפורטת מיוחדת מס׳ ת/5/32/37 — הקצאת שטחים למגורים ולבניני צבור, המהווה שנוי לתכנית מפורטת מיוחדת מס׳ ת/מ/26/5/32.

ואלה הם השטחים הכלולים בשינוי התכנית: מקרקעין בגוש 5213 חלקות 55, 76, 94.

כל מעונין בשינוי התכנית, רשאי לעיין בה ללא תשלום, בימים ובשעות שהמשרדים האמורים פתוחים לקהל.

כל מעונין בקרקע, בבנין או בפרט תכנוני אחר, הרואה עצמו נפגע על ידי שינוי/התכנית וכן המהנדס וכן ועדה מקומית שמרחב התכנון שלה גובל בתחום שינוי/התכנית, רשאי תוך חודשיים מיום פרסומה של הודעה זו ברשומות, להגיש התנגדות לשינוי/התכנית במשרדי הועדה המיוחדת האמורה.

ג. בן־אור
יושב ראש הועדה המיוחדת
לתכנון ולבניה בית־שמש

כ״ז אב תשל״ב (אוגוסט 1972)

קו־אופ "זבולון"
אגודה צרכנית שיתופית בע״מ
(מיסודה של קרית־חיים)

מכרז מס׳ 17/72

בדבר מכירת מגרש בגוש מס׳ 11586 חלקה 46, ברחוב יהו׳ מס׳ 5 קרית־חיים, בשטח של 1036 מ״ר. על המגרש עומד בנין ששימש בזמנו לצרכניה.

הצעות נא להגיש למשרד האגודה, קרית־חיים שד׳ אח״י אילת 20, עד לתאריך 15.9.72.

פרטים לקבל במשרד האגודה, טלפון: 721336, 721207.

אין אנו מתחייבים לקבל את ההצעה היקרה ביותר או כל הצעה שהיא.

משרד החינוך והתרבות
המחלקה לתרבות תורנית

עיריית חיפה
האגף לתרבות, נוער חברה וספורט
המחלקה לתרבות

במרכז לתרבות ע״ש פבזנר, יום ראשון י״ו אלול תשל״ב, 27 באוגוסט, 8.00 בערב

הראי״ה קוק זצ״ל — האיש ומשנתו
לי״ז שנה לפטירתו

דברים: אליעזר ליבנה, הרב שמחה קוק

בתכנית האמנותית: משירי הרב קוק בהלחנתו של יצחק היילמן
בביצוע החזן דוד אולמן
הנער החזן בני אהרונוביץ
הקרנת סרט על חיי הרב קוק

תערוכת הרב קוק תוצג באולם מי״ז — כ״ב באלול

הציבור מוזמן — נא לדייק

מדינת ישראל
משרד ראש הממשלה
הלשכה המרכזית לסטטיסטיקה

הלשכה המרכזית לסטטיסטיקה

מבקשת הצעות מחיר
לתכנון ולביצוע עיבודים מכרטסת הלידות

פרויקט מס׳ 9/72

1. הכרטסת הבסיסית מכילה כ־350 אלף כרטיסים מלאים, מהם ישתתפו למעשה בעיבודים כ־100,000 כרטיסים. הלשכה תספק את חומר הקלט על גבי סרטים מגנטיים, בעלי 9 ערוצים, בצפיפות של BPI 1,600.
2. התכנית צריכה להיות כתובה בשפת COBOL במערכת הפעלה OS, למחשבים מסידרה IBM 360/50 ומעלה.
3. הביצוע ייעשה ע״י המבצע ועל חשבונו.
4. העיבודים צריכים להסתיים לא יאוחר מה־31.12.1972.
5. על ההצעות להגיע עד יום 4.9.1972, במעטפה כפולה. על גבי המעטפה הפנימית, ללא ציון שם השולח, יש לציין "פרויקט מס׳ 9/72, הלשכה המרכזית לסטטיסטיקה". את ההצעה יש לשלוח בדואר רשום, לפי הכתובת: "יו״ר ועדת המכרזים, משרד ראש הממשלה, הקריה, בנין ג׳ ירושלים".
6. להצעה יש לצרף ערבות בנקאית או המחאה עצמית, בת תוקף עד 10.10.1972, בשיעור של 10% ממחיר ההצעה.
7. מקבל העבודה יידרש להגיש, עם חתימת החוזה ערבות בנקאית בשיעור הנ״ל, בתוקף עד 15.1.1973.
8. המעונינים בביצוע העבודה יוכלו לקבל תיאור מפורט בכתב של העבודה, על ידי פניה ללשכה המרכזית לסטטיסטיקה, ירושלים טל. 526161 או 526171, קווים פנימיים 372 או 375.
9. הלשכה המרכזית לסטטיסטיקה אינה מתחייבת לקבל הצעה כלשהי.

בבית המשפט המחוזי בתל־אביב—יפו

תיק עזבונות 3297/72

בענין: עזבון המנוחה שרה מורחי ז״ל, שנפטרה בתל־אביב ביום 11.3.72.

המבקש: יצחק בן־שמעון מורחי, ע״י ב״כ ש. איתן, עוה״ד מרחוב אלנבי 128א׳, ת״א.

הזמנה

להוי ידוע כי הוגשה לבית המשפט בתיק הנ״ל בקשה ליתן צו המכריז על ירושת המנוחה הנ״ל והנני מזמין בזה כל אדם הטוען שיש לו טובת הנאה בעזבון המנוחה והרוצה להתנגד לצו המכריז על ירושת המנוחה להגיש תוך חמישה עשר יום מיום פרסום הזמנה זו כתב התנגדות לצו המבוקש שאם לא כן יתן בית־המשפט צו כטוב בעיניו.

דוד ולך, שופט
רשם בית המשפט המחוזי

בבית המשפט המחוזי בתל־אביב — יפו

תיק עזבונות 3345/72

בענין: עזבון המנוחה פרידה מרטוס מבית פריימן ז״ל.

המבקשת: גב׳ לאה פריימן, מרמת־גן, רח׳ המעגל 42, בעלת ת.ז. מספר 757926 המיוצגת ע״י ב״כ עוה״ד ד״ר ר. זיסמן, מת״א, רח׳ יהודה הלוי 42.

הזמנה

הנני מזמין בזה כל אדם להתייצב תוך 15 יום מיום פרסום הזמנה זו בבית המשפט וליתן טעם, מדוע לא ינתן לגב׳ לאה פריימן צו קיום צוואה וצו מינוי מנהל עזבון, על המטלטלין, הזכויות, התביעות והמקרקעין של המנוחה הנ״ל, שאם לא כן, יתן בית המשפט צו זה כטוב בעיניו.

דוד ולך, שופט
רשם בית המשפט המחוזי

בבית המשפט המחוזי תל־אביב — יפו

תיק עזבונות 3318/72

בענין: עזבון המנוחה ד״ר מרים נורוק, אשר נפטרה ביום 24.7.72

המבקשה: לידיה וילבצ׳יק ע״י ד״ר י. מנהיים עו״ד בתל־אביב.

הזמנה

להוי ידוע כי הוגשה בקשה לבית המשפט ליתן צו המכריז על ירושת המנוחה. כל אדם הטוען שיש לו טובה הנאה בעזבון ורוצה להתנגד להכרזה, יגיש התנגדות תוך ארבעה עשר יום מיום פרסום הזמנה זו שאם לא כן יתן בית המשפט צו כטוב בעיניו.

דוד ולך, שופט
רשם בית המשפט המחוזי

בבית המשפט המחוזי בתל־אביב—יפו

תיק עזבונות 3375/72

בענין: עזבון המנוח משה רוטשפורן ז״ל (ת.ז. 0134710) שנפטר ביום 21 לינואר 1972.

המבקשת: אסתר גלבוע, ת.ז. 134732 מרחוב השקמים, הוד השרון ע״י ב״כ עו״ד א. רוזניק שדרות בן־ציון 29, ת״א.

הזמנה

להוי ידוע כי הוגשה לבית המשפט בתיק הנ״ל בקשה ליתן צו המכריז על ירושת המנוח הנ״ל. כל אדם הטוען שיש לו טובת הנאה בעזבון שבקשה זו בהיותה אליו ורוצה להתנגד לה, יגיש התנגדות להכרזה תוך 15 יום מיום פרסום הזמנה זו, שאם לא כן יתן בית המשפט צו כטוב בעיניו.

דוד ולך, שופט
רשם ביהמ״ש המחוזי

בבית המשפט המחוזי בתל־אביב—יפו

תיק עזבונות 3376/72

בענין עזבון המנוח זלמן אלפרן מרמת־גן, רחוב ביאליק 50, שנפטר ב־3 במרץ 1972.

המבקשת: ד״ר בלומה אלפרן מרמת גן, רחוב ביאליק 50.

הזמנה

להוי ידוע כי הוגשה לבית המשפט המחוזי בתל־אביב־יפו, בקשה לתת צו ירושת המנוח הנ״ל. הנני מזמין בזה כל אדם הטוען שיש לו טובה הנאה בעזבון המנוח הנ״ל והרוצה להתנגד לבקשה להגיש תוך חמשה עשר יום מיום פרסום הזמנה זו, התנגדות לצו המבוקש, שאם לא כן יתן בית המשפט צו כטוב בעיניו.

דוד ולך, שופט
רשם בית המשפט המחוזי

בבית משפט המחוזי בתל־אביב—יפו

תיק עזבונות 3302/72

בענין: עזבון המנוח משה יהיש שנפטר בתל־אביב ביום 1.8.72.

המבקשת: רחל יהיש.

הזמנה

להוי ידוע כי הוגשה לבית המשפט המחוזי בתל־אביב—יפו בקשה לקיים את צוואת המנוח הנ״ל והנני מזמין כל אדם הטוען שיש לו טובת הנאה בעזבון המנוח והרוצה להתנגד לכך או הירושה לזכות המבקשת להגיש תוך 15 ימים מיום פירסום הזמנה זו, התנגדות לקיום צו הירושה המבוקש, שאם לא כן יתן בית המשפט צו כטוב בעיניו.

דוד ולך, שופט
רשם ביהמ״ש המחוזי

בבית המשפט המחוזי בתל־אביב—יפו

תיק עזבונות 3331/72

בענין: עזבון המנוחה אסתר שטיין ז״ל.

המבקש: מרי שטיין ע״י ב״כ ש. סרוב עו״ד או ר. באום עו״ד מרחוב יהודה הלוי 43, תל־אביב.

הזמנה

להוי ידוע כי הוגשה לבית משפט זה בקשה לצו המכריז על ירושת המנוחה אסתר (ידועה גם בשם אסתל) שטיין ז״ל, אשר נפטרה בברוקלין, ניו־יורק, ביום 29 לחודש אוקטובר 1971. הנני מזמין בזה כל אדם שיש לו טובת הנאה בעזבון המנוחה הנ״ל והרוצה להתנגד להכרזה להגיש תוך 15 יום מיום פרסום הזמנה זו התנגדות להכרזה המבוקשת שאם לא כן יתן בית המשפט צו כטוב בעיניו.

דוד ולך, שופט
רשם ביהמ״ש המחוזי

חוק התכנון והבניה, תשכ״ה—1965
מרחב התכנון מקומי — הרצליה

הודעה בדבר הפקדת תכנית מפורטת

נמסרת בזה הודעה, בהתאם לסעיף 89 לחוק התכנון והבניה, תשכ״ה—1965, כי במשרדי הוועדה המחוזית לתכנון ולבניה — מחוז ת״א, או במשרדי הוועדה המקומית לתכנון ולבניה — הרצליה, הופקדה תכנית מפורטת הנקראת "תכנית מפורטת מס׳ 1212", ביחד עם התרשים המצורף אליה.

ואלה הם השטחים הכלולים בתכנית: גוש 6546 חלקה 182, כל המעוניין בתכנית, רשאי לעיין בה ללא תשלום, בימים ובשעות, שהמשרדים האמורים פתוחים לקהל.

כל המעוניין בקרקע, בבנין, או בכל פרט תכנוני אחר, הרואה את עצמו נפגע ע״י שינוי התכנית וכן מהנדס ועדה מקומית, שמרחב התכנון שלה כלול בתחום התכנית או גובל איתו, רשאי תוך חודשיים מיום פירסומה של הודעה זו ברשומות, להגיש התנגדות לשינוי התכנית במשרדי הוועדה המקומית האמורה.

(—) ד. רוזניק
יו״ר הועדה המחוזית
לתכנון ולבניה מחוז ת״א
אב תשל״ב (10.8.72)

בבית המשפט המחוזי בתל־אביב־יפו

תיק עזבונות 3394/72

בענין: עזבון המנוחה הדסה גורן (גורוחובסקי) ז״ל ת״ז מס׳ 0857530, אשר כתובתה האחרונה היתה ברח׳ ציטלין 18, תל־אביב.

ובענין: אביגיל גזית, ת״ז מס׳ 857533 מרח׳ הרפ״ד 20, רמת־השרון, מיוצגת ע״י ב״כ עוה״ד צבי אפוכרוק, אשר כתובתו לצורך המצאת כתבי בית־דין היא ברח׳ אחד העם 56, תל־אביב.

המבקשת

הזמנה

להוי ידוע כי הוגשה לבית המשפט המחוזי בתל־אביב־יפו בקשה בה צו ירושה המכריז על עזבון המנוחה הנ״ל, והנני מזמין כל אדם הטוען שיש לו טובת הנאה בעזבון המנוחה הנ״ל והרוצה להתנגד להכרזה, להגיש תוך 30 יום מיום פרסום הזמנה זו, התנגדות להכרזה המבוקשת, שאם לא כן יתן בית המשפט צו כטוב בעיניו.

דוד ולך, שופט
רשם בית המשפט המחוזי

هكذا من الأصل

مكذا من الأمل

היום שערי היום

שערי המניות בבורסה

24 שעות ביממה באמצעות ידעפון טל. 252425

שרות נוסף של הבנק החושב על טובתך

בנק לסחר חוץ בע"מ

בן אהרון מציע חוק למניעת בניית דירות מעל 100 מ"ר

שלח מכתב לגולדה; ספיר השיב למזכ"ל

מאת סופר „הארץ"

מזכיר ההסתדרות, מר יצחק בן אהרון, מציע חקיקת חוק בכנסת למניעת בניית דירות מעל 100 מ"ר. מכתב בנושא זה שלח לראש הממשלה גב' גולדה מאיר, מאחר שלדבריו נכשלו כל המאמצים שנעשו עד כה להקלת מצוקת הדיור.

במכתב הוא אומר בין השאר: „מחירי הקרקע הספסריים הם מרכיב מכביד ביותר במחירי השיכון וגורם להשחתת המידות בכל חלקי צבורנו. שכן אנשים טובים ותמימים נדחפים לספסר אף בדירות שזה עתה רכשו לעצמם משום שהם אינם עומדים בפני הפיתוי של רווחים קלים, שהם בין השאר גם פרי השוק־מכר בקרקע".

מר בן אהרון מצרף למכתב את החלטות הועד הפועל בעניין ההקלות במצוקת הדיור הנדרכים המצעות על דעת ההסתדרות ומוסיף כי „עלינו להגיע למצב שבו אזרחים מכל שכבות הציבור יוצאו פרנסתם בארץ הזאת ללא רגמה קרקעית".

תשובת ספיר

ראש הממשלה העבירה את מכתבו לשרים הנוגעים בדבר ושר האוצר מר פנחס ספיר השיב על הפעולות שנינקטו: החל מה־1 לאפריל השנה נפסק הסיוע הממשלתי של מתן הלוואות לדירות ששטחן מעל 100 מ"ר (פרט לעולים). על פי החלטת ועדת השרים לעניני כלכלה לא ניתנה כל משכנתא לבניית דירות שמחירן עולה על 125 אלף ל"י בכל הארץ ו־100 אלף ל"י בירושלים (להוציא עולים), ומשרד השיכון אינו מתחיל לבנות דירות ששטחן עולה על 100 מ"ר.

מר ספיר מטעים במכתבו כי לדעתו יצמצמו פעולות אלו במידה ניכרת את היקף הבנייה של דירות גדולות. עם זאת המליץ שלא לאסור בניית דירות גדולות מכמה שיקולים: מחירי הקרקע בשיכונים ציבוריים מהווים אחוז נמוך ממחירי הדירות ונעים בין 1000—5000 ל"י לדירה, לזוגות צעירים ניתנת הנחה שבין 50% ל־100% מהמחירים אלה על ידי תשלום מחיר הקרקע בהלוואה ארוכת־מועד.

נחנך מיתקן פי. וי. סי. חדש בפרוטרום

מאת סופר „הארץ" בגליל המערבי

המיתקן החדש של פי. וי. סי במפעל פרוטרום בעכו, נחנך אתמול בהשתתפות שר המסחר והתעשיה מר חיים בר־לב.

הקמתו עלתה 12 וחצי מיליון ל"י והוא יאפשר הכפלת ייצור הפי. וי. סי. במפעל לכדי 30 אלף טונות בשנה. היקף המכירות של פרוטרום לשנה זו יהיה כחמישים מיליון ל"י לעומת 32 מיליון ב־1970. לקראת השנה הבאה מצפים להקף ייצור ומכירה בסך 65 מיליון ל"י.

חזה אלוף זעירא

(ע). אלוף אלי זעירא, שב אתמול בערב לישראל עם סיום תפקידו כנספח צה"ל בוואשינגטון. אלוף אהרון יריב בא לקבל את פניו.

האלוף מרדכי גור כבר נמצא בוואשינגטון כדי להכנס לתפקידו כנספח הצבאי החדש בשגרירות שם.

הדייגים שנתפסו מרפיח — לא ממצרים

מאת סופר הצבאי של „הארץ"

בחקירת הדייגים שנתפסו אור ליום אתמול בימת ברדוויל נתברר כי אין הם דייגים מצריים אלא דייגים מרפיח. הם נתפסו ביחד עם סירתם לאחר שדגו באיזור שבו אסור הדייג.

✱ ד"ר איתמר בן־גרא מרחובות נתמנה כמנהל המכון לטכנולוגיה ואיחסון של תוצרת חקלאית במינהל המחקר החקלאי. המכון כאגד את המחלקות לטכנולוגיה של מזון, אחסון פירות וירקות, איסום גרעינים וכן טכנולוגיה של חלב ומוצריו.

צעירי המפד"ל: בשבחו של ב.ג.

מאת סופר „הארץ" בירושלים

דבריו של דוד בן־גוריון למען ההתיישבות בשטחי יהודה ושומרון ואי־נטישתם מחזקים את תנועת ההתנחלות — אמר אתמול הח"כ זבולון המר בפגישה עם צעירי המפד"ל בירושלים. הוא ציין כי צער רב נגרם למתנחלים בכך שבעבר, כנראה בטעות, ניסו גורמים שונים לייחס לבן־גוריון דברים שהתפרשו כהמלצה לנסגת מהשטחים.

כבר בהקדמה לספר חברון, הוסיף הח"כ המר, התברר כי בן־גוריון רואה את עיר האבות כחלק בלתי נפרד מישראל, וטוב עשה שנתן לכך ביטוי ממשי ובולט.

ח"כ המר רואה בפרסום עמדתו של מר בן־גוריון חיזוק חשוב לגורמים התובעים את המשך ההתנחלות בגדה.

✱ ההצעה בדבר הקמת משבה אזורי נסיוני שיספק במרוכז את האריחות למשקי האזור, נדונה סופית על ידי כל חברי הועדה המורכבה מנציגי הזרמים בהתישבות קבוצית.

סליחה — 'מרם' בבית?

מרם בכל ביתו

והיצוי „מרם" מצטיינים בחידושים האחרונים באופנת הריהוט, משגעים ביופים, מיוחדים בטובם, מיובאים מחו"ל או מיוצרים בישראל.

והיצי „מרם" היחידים בישראל המשווקים ישירות מן היצרן לצרכן ולכן נמוך מחירם ב־30%

בבית „מרם" — צוות יועצים וארכיטקטים לייעוץ והכוונה חינם.

תמיד תמצא ב„מרם" ריהוט לטעמך ולתקציבך.

מרם זכה בתואר מוצר נבחר לשנת 1972

לעולים חדשים ופטורי מס־טפול אישי ומהיר.

להבדלה שולחן אוכל ספרד 490 ל"י · שידה 195 ל"י · שולחן אוכל 290 ל"י · מזנון 645 ל"י · כסא אוכל 80 ל"י · בר משקאות עם גלגלים 455 ל"י · ארון קיר 1565 ל"י · חדר שינה 890 ל"י · ריהוט הול 180 ל"י · כורסה מריאנה 196 ל"י · שולחן סלוני סביליה 90x90 250 ל"י · ארון קיר 1145 ל"י

מרם

תל אביב, הרצל 53 · רמת גן, הרצל 75 · חיפה, רחוב הדר נורדאו 15

נגיד בנק ישראל:

יהיה צורך בקיצוץ התקציב לבלימת האינפלציה

אם לא יקוצץ — לא יהא מנוס מהעלאת מסים

כדי לנטרל את הלחצים האינפלציוניים הצפויים בחודשים הקרובים יהיה צורך לקצץ סכומים ניכרים מתקציב המדינה של השנה הקרובה; אם לא ייעשה דבר זה לא יהיה מנוס מהעלאת מסים — אמר אתמול נגיד בנק ישראל, מר משה זנבר, בפגישה עם הנציגות הארצית של לשכות המסחר.

מר זנבר הסביר כי הצעדים המוניטריים בהם נקט בנק ישראל לספיגת כספים מן הבנקים, הצליחו לבלום את התרחבות הנגבות האינפלציוניות. השפעת צעדים אלה הימשך עד ספטמבר־אוקטובר. אז לא ניתן יהיה להמשיך ולנקוט יותר בצעדים מוניטריים שכן הדבר עלול לגרום מצוקת אשראי חמורה. על־כן יהיה צורך לבלום את הגבבות האינפלציוניות על ידי קיצוצים בתקציב המדינה, באופן שיושג איזון בין ההכנסות וההוצאות שבתקציב.

הנגיד ציין כי אין טובה להביא לבלימה כוללת של הנגמות האינפלציוניות, שכן יחייב הדבר הפסקת יבוא הון ויביא להאטה בפיתוח המשק. „תהליך הפיתוח של המשק הישראלי מחייב מידה מסויימת של אינפלציה", אמר. „המטרה היא לבלום את הספקולציה ולכוון את התרחבותה".

בהמשך דבריו יצא נגד הטענה כי הממשלה מתערבת באופן מופרז במשק. לדבריו בכל מדינות העולם גדלה מעורבות הממשלות במשק בגלל אופי החיים המודרניים המרחיב את תפקידי המימשל ושירותיו.

אשר לטענה בדבר השליטה המופרזת של הממשלה בשוק ההון, ציין הנגיד כי דבר זה נובע מן הצורך הרב בביטחון האשראי המכוון שהממשלה מעניקה לסקטורים שונים. הוא ציין כי שליטת הממשלה על שוק ההון מבטיחה הלוקת הכסף על בסיס קריטריונים אובייקטיביים של טובת המשק.

יועץ שר האוצר:

ההסתדרות לא מרגישה נוח בפרסום נתוני עליית שכר

(ע). היועץ הכלכלי לשר האוצר, מר אפרים דברת, הזהיר אמש, כי אם בסקטור הציבורי תהיה חריגה כה גדולה בעליית השכר כמו בתעשיה, יתבטא הדבר בגרעון של כמאות מיליוני לירות בתקציב המדינה, והממשלה תצטרך לנקוט אמצעים לבניית ההידרדרות נוספת.

מר דברת, שהשתתף ברב־שיח על יחסי העבודה בתעשיה מטעם המרכז הישראלי לניהול במועדון צוותא בת"א, ציין כי לפי הסכמי השכר שנחתמו, צפוי גידול ממוצע של 26 אחוז בהכנסה הנומינלית לשכיר ב־1973. לאחר ניכוי עליית המחירים ובהתחשב בויתור של הממשלה על מסים בסך 400 מיליון ל"י, תתבטא עליית השכר הפנויה הריאלית ב־10 אחוזים. יש להניח, שב־1973 תהיה עליית שכר ריאלית נוספת של כמה אחוזים.

מר דברת הוסיף, כי בעקבות תשלומי הפרשי השכר בסוף השנה ותשלום תוספת היוקר בינואר, יקבלו העובדים בחודשים הקרובים תוספת כוח קניה של יותר כ־15 אחוז. כתוצאה מכך צפויה סכנת גידול באינפלציה של הוצאות, נוסף לאינפלציה של ביקוש.

הדובר הטעים, כי ההסתדרות אינה מרגישה נוח לפרסם את הנתונים על עליית השכר, כי לפי נתונים אלה לא היה מקום ללהט של התביעה לשלם מיקדמה על חשבון תוספת היוקר.

✱ תביעה להחיש את הדיון בהכנת תכנית המיתאר החדשה של חיפה, שהוגשה על שולחן דיוני העיריה עוד באפריל 1967, הובעה על־ידי מרבית המשתתפים בישיבתה השבועית של הועדה לתכנון ובניה בחיפה.

ארבעה נדרסו למוות

(ע). מאיר וישנסקי (53) מחולון נדרס שלשום למוות ברחוב המצפלים בעיר כאשר ביקש לחצות אותו.

מכונית פרטית דרסה שלשום למות ילדה בת 13, אבינה בוטספא דיב, כשחצתה את הכביש ליד הכפר מגידל כרום, שבכביש עכו צפת.

(ע). בכביש בית ג'ן־ראל פוקה שבאזור ראמללה נהרגו אתמול שני ערבים. משאית שנסעו בה נסעה במהירות מופרזת ונהגה איבד השליטה על ההגה. תחילה פגעה במכונית פרטית חונה ופצעה קשה שניים שישבו בה. למרות זאת המשיכה לנסוע בהמהירות, נידרדרה מהכביש והשניים נהרגו.

הנרצחת מאשקלון הובאה למנוחות

הנחת החוקרים: נחנקה תוך מאבק

(ע). אסתר חזקיה (19) עתרת לבנת מאשקלון, שנמצאה שלשום בבוקר ללא רוח חיים בדרך עפר דרומית מאשקלון, הובאה אתמול לקבורות. שעתיים אחרי כן נערך טכס בריא מילה לבכור של החשוד ברצח הצעירה טרקטוריסט בן 24 מאשקלון.

אף שממצאי המכון לרפואה משפטית טרם נתקבלו באשקלון, נמסר לכתב עתיים ממקורות משטרתיים כי רווחת ההנחה שהצעירה נחנקה תוך כדי מאבק עם החשוד. סביב צוארה נמצאה כרוכה הכתפיה של חולצתה.

כן נודע לכתב עתיים שההיכרות בין הצעירה לחשוד, בן ה־24, החלה 24 שעות בלבד לפני ערב האסון.

הצעירה טיילה ליד בית הוריה עם חברתה, והשתיים נתקלו בצעיר כשהוא עוסק בתיקון הג'יפ שלו. „אולי נוכל לעזור לך?" שאלו בהלצה. בו במקום קבע הצעיר פגישה עם הנערה למחרת היום ב־8 בערב.

בחקירת המשטרה התברר שהצעיר לקח עמו שמיכה, כביצא ביום ב' בערב בג'יפ לפגישה. נמסר שהחשוד משתף פעולה עם חוקריו ואף בל סיחזור לעיני הקצינים החוקרים את השתלשלות המקרה. המשטרה תמסור פרטים רק לאחר הוצאת פקודת מעצר נגד החשוד הבוקר.

הורי הצעירה עלו לארץ לפני כ־17 שנה מאיראן. להם תשעה ילדים. אב המשפחה פועל.

המורים ישקלו פניית אלון

מאת סופר „הארץ"

הסתדרות המורים תשקול את פנייתו של שר החינוך להסיר את איומה שלא לחדש את הלימודים בכתות א' ביסודיים, כתות ז' בחטיבות הביניים וכיתות כ' בבל־יסודיים בשמונה ערים: תל־אביב, חיפה, ירושלים, באר־שבע, חדרה, נתניה, פתח־תקוה ורחובות. כן יושבתו גני הילדים בתל־אביב.

השביתה, שהודעה עליה במסרת לכבודה של יחסי העבודה, היא — לדברי דובר הסתדרות המורים מר נפתלי אלוני — בגלל סרובו של משרד החינוך להקטין את הצפיפות בכתות ל־35 תלמידים במקום 40 כיום בבתי הספר ול־30 ילדים בגנים במקום 35 כיום.

הגיעו משלוחי ברזל מאירופה

. בנמל חיפה החל אתמול (יום ג') בפירוק משלוח טונות ברזל 12 מ"מ. משלוח זה מהוה חלק מהזמנה דחופה של 18,000 טונות שהוזמנו על־ידי מולכור בצרפת.

משלוחים נוספים יגיעו לארץ באוגוסט ובספטמבר.

בנוסף הוזמנו כמויות נוספות של ברזל בארצות אירופה הדרום־אפריקה.

WOMAN'S DAY
Issue July 1972
הפצה בלעדית
סוכנות סטימצקי
ירושלים · תל־אביב · חיפה · נמל תעופה לוד
להשיג בכל מקום

המהלך הבא של בובי פישר?
נתח בעזרת
ספרי שח
מבחר גדול נמצא בחנויות סטימצקי
ירושלים, יפו 39
תל־אביב, אלנבי 107 · שדי תרס"ט 4 · בן יהודה 33
חיפה, הנבאאה 82
רחובות, הרצל 184

מחר ב־ ידיעות אחרונות
7 ימים — השבועון לכל המשפחה
המוסף לשבת
דיפלומטיה עם הגב אל הקיר
על הידידים והאויבים בלונדון אתם נוהל מו"מ קשה אחרי מלחמת השיחרור, מספר בזכרונותיו מי שהיה נגיד בנק ישראל
מאת דוד הורוביץ
• • •
רפאל בשן מראיין
מדען יהודי שעלה מברית־המועצות
נץ גדול היה פה
חץ מסילבי קשת
הקרמלין מצפה להתרפסות מצרית
מאת ד"ר עודד ערן
• • •
„התעלסת וגם רצחת"
על השיטות ה„מוסריות" של המחבלים הערבים
מאת יעקב כרוז
• • •
עם הבדואים בחגיגות התמרים בסיני
מאת יהודה אטלס
• • •
לגליון מצורף
מוסף מיוחד לאולימפיאדה
• • •
מדוריהם הקבועים של:
חיים חפר, עמוס קינן, בועז עברון, דידי מנוסי וזיוה יריב.
כל הדעות כל הידיעות בידיעות אחרונות

יונייטד טורס
טיולים מיוחדים בחגים
אוטובוסים ממוזגים — הדרכה בעברית
3 ימים לאילת ושארם־א־שייך 200 ל"י
4 ימים לסיני וסנטה קטרינה
1 יום לרמת־הגולן 25 ל"י
1 יום למצדה 30 ל"י
לילדים הנחה
פרטים והרשמה:
תל־אביב: אלנבי 3 טל. 50131, 50537
חיפה: נורדוי 5 טל. 665656
ירושלים: טל. 222187 נתניה: טל. 24009

דונם אחד בכפר שמריהו
דונם אחד ברשפון
מגרשים בודדים, בצפת
כנען לאחר פרצלציה,
5 מגרשים בנס־ציונה
11 מגרשים בכרמל
בהזדמנות מיוחדת בתשלומים נוחים
לטלפן 284712 תל־אביב
שנקין 6 „ארזים".

היום 2 זכיות של
150,000 ל"י
150,000 ל"י
בהגרלת מפעל הפיס
כרטיסים אחרונים, ליד אולם המפעל, רחוב הפסגה 3, ת"א.
ביום ההגרלה עד שעה 6.55 בערב

השבוע לוטו
בהגרלה 35/72
מינימום פרס ראשון
200,000* ל"י
• כפוף לעירעורים

Mc CALL'S
Issue July 1972
הפצה בלעדית
סוכנות סטימצקי
ירושלים · תל־אביב · חיפה · נמל תעופה לוד
להשיג בכל מקום

הלוח הכפול
עמודים 14, 15
הכל בכל בלוח בלוח הכפול

13½ אגורות
עולה העתק במכונה להעתקת מסמכים
MINOLTA
✱
דגמי שולחן למשרד
החל מ־3,900 ל"י
✱
קרט בע"מ
מגדל שלום תל־אביב
טלפון 55244

אגוד המזכירים ברשויות המקומיות והמועצות האזוריות בישראל

מברך את יו"ר האגוד

מר צבי פרוינד ורעיתו

לרגל נשואי בנם עם בח"ל

תזכו לראות מהם נחת

לחבר הנהלתנו

מר יששכר מירזנקנדורף ולמשפחת מירזנקדורף כולה

השתתפותנו הכנה באבלכם בהלקח מכם אחיכם היקר

אליהו מירזנקדורף ז"ל

מפעלי חמצן וארגון בע"מ
הרצליה

לחבר הנהלתנו

מר יששכר מירזנקדורף ולמשפחת מירזנקדורף

אתכם בצער ובכאב בהלקח מכם אחיכם היקר

אליהו מירזנקדורף ז"ל

„חוטן" מפעלי מתכת בע"מ
בני ברק

לשותפנו

מר יששכר מירזנקדורף ולמשפחת מירזנקדורף

אתכם אנו באבלכם בהלקח מכם שותפנו ואחיכם היקר

אליהו מירזנקדורף ז"ל

ההנהלות:
„התוסס" בע"מ
„מוצרי גז" בע"מ
חברה לתוצרת חמצן בע"מ

לשותפנו היקר

מר יששכר מירזנקדורף ולבני משפחת מירזנקדורף

האבלים

תנחומינו הכנים על פטירת יקירכם

אליהו מירזנקדורף ז"ל

חברת מחסני החמצן בע"מ חיפה
חברת תעשיות־גז בע"מ חיפה־ת"א

לחבר הנהלתנו

מר יששכר מירזנקדורף ולכל בני משפחת מירזנקדורף

משתתפים באבלכם ובצערכם העמוק על מות אחיכם היקר

אליהו מירזנקדורף ז"ל

הנהלות:
מבשלת שיכר לאומית בע"מ (נתניה)
כביר, תעשיות בירה בע"מ (בת־ים)
מפעלי בירה הגליל בע"מ (מגדל העמק)
תעשיות פלסטיקה ויצרני
פקקי „כתר" (מצפה רמון)

במלאת שנה לפטירתה של חברתנו

חנה פלד ז"ל

נעלה לקברה ונתייחד עם זכרה
ביום א' י"ז אלול תשל"ב (27.8.72)
בשעה 16.30 בבית העלמין בניצנים

המשפחה
ובית ניצנים

לחבר הנהלתנו היקר

מר יששכר מירזנקדורף ולכל המשפחה האבלה

אתכם אנו באבלכם הכבד בהלקח מכם אחיכם יקירכם

אליהו מירזנקדורף ז"ל

„סטיבו"
מפעלי צמר פלדה בע"מ
פתח־תקוה